朝鮮日報

今日四面

新聞代價 壹枚四錢○壹個月八拾錢○參個月貳圓 七拾五錢○六個月四圓四十五錢○壹個年拾圓八十錢○郵稅並九十五錢○地方必先金

廣告料 五號活字壹行壹圓卄錢 同 四號活字壹行貳圓 報欄內 五號九字壹行參圓 指定料五號每壹行參拾錢

編輯兼發行人 金東成 印刷人 金炯元 發行所 朝鮮日報社 京城堅志洞三二 (振替京城四〇九九)

時評

赤露의軍備縮少

× 軍事人民委員長 미하엘、푸룬제氏의報告에依하면 쏘비에트露西亞赤衛軍의數爻는 現在五十六萬二千人으로서帝政時代百二十五萬人의常備軍이엇는 時代에比하야 半分에도不足한狀態이라하엿다그리고 歐洲諸國은人口一萬人에 軍人百三人의比例인데露西亞는人口一萬人中겨우 四十一人에不過하다하엿다

× 世界列强諸國이 軍備縮少를 標榜하나 實狀軍備의充實、擴張에餘念이업는今日에 호올로勞農露西亞만이 이와가티大大的으로 軍備를縮少한것은 元來 勞農露西亞가 다른資本主義國家가軍備를가지고잇는것과는 그根本的意義가다른 外닭이다

× 모든資本國家의 軍隊는特權階級의利益과地位를 保護하는暴力的集團인同時에 侵畧 搾取의道具로서存在하는것이나 勞農露西亞의軍隊는 此에反하야 全人民의利益과 外國의侵畧에對한防禦와 世界革命을促進하기爲한武力組織에不過한것이다 그럼으로 露西亞의軍備는 人民이人民의負擔을輕히하기爲하야 다시말하면人民의要求에依하야 軍備를容易히縮少하기可能한 所以입을알수잇다

勃國의恐怖

× 千九百十八年赤色革命이無慘한失敗를遂한後에 고요히 睡眠狀態에잇든 勃牙利亞는 國王이쏘피아地方에서 狙擊을當한것을 導火線으로하야 『게올기에푸』將軍의暗殺이잇섯고 또그葬式當日에爆彈의 吊問을受하야千餘人의 死傷者를爲하야 마츰내勃牙利亞全土는 恐怖渦中에陷入되고 말엇다

× 이와가티 恐怖時代가出現된것은 十八年革命以來臥薪嘗膽하든 共産黨의活動이依然히擡頭하게된所以이다 勃牙利亞의同情이 果然無産階級의革命이 成就되기可能한가? 이것은輕輕히速斷하기難하거니와 赤露와의策應이만일機宜를得하게되엿다면 同國共産黨의實力은能히革命을成就하고또그機軸을運轉하기無難할것이다 波動萬波隨하는世界의政情에잇서 勃牙利亞에赤色革命의 氣壓이그密度를加하여오는것은 不測의變動을惹起할前兆가되지아늘는지

아아勃國은恐怖이냐? 革命이냐?

死傷二千餘名
嫌疑者百餘名逮捕
◇勃牙利爆彈事件後報

(『소피아』十七日發) 當地爆彈事件은其後의調査에依하면右爆發의結果卽死者二百名及重輕傷者二千餘名에達한듯하며右事件突發後에犯人捜査에努力한結果이미嫌疑者百餘名을逮捕하엿는데目下當地市街에서는一切의交通機關運轉이停止되야市中往來는全혀杜絶한狀態이더라

死者中엔前陸相도잇다

=(『쏠도』無電十七日發) 勃牙利民主黨首領『쏠지에프』將軍의葬禮의爆彈事件으로因하야卽死百名負傷者九百名을出하엿는데死者中에는前陸相『메이그뇨프』氏도잇섯스며秩序는卽時에恢復되고多數嫌疑者는逮捕되엇더라

各地에共産黨陰謀勃發

=(倫敦十八日發) 各種公報에依하면勃牙利首府『소피아』致會堂에서民主黨首領『쏠지에프』將軍의葬禮執行中爆彈이破裂되야卽死한者가百六十名에及하엿다又各種報道에依하면勃牙利各州에共産黨陰謀가勃起하야官軍과交戰中이더라

宛然是戰爭狀態
政府倒壞運動繼續

(『소피아』十八日發) 『소피아』로부터온報道에依하면共産主義者等은各地에現政府倒壞의暴動을繼續하는中임으로全國은宛然戰爭狀態에陷하얏다國民은過日『소피아』에서演出된大爆破에依하야惹起된慘事에鑑하야尙今恐怖中에잇는바政府의公表한바로는右大爆發에依하야慘死를遂한者는百五十二名이라하며『보리스』陛下는宮廷에서警戒를嚴重히하고目下暴徒鎭壓에就하야各種의方策을講하는中이라더라

大聖堂倒壞

=(『소피아』十八日發) 爆破事件의犧牲者에對하야吊意를表키爲하야各戶一切門戶를閉하고喪에服하는中이며大聖堂을破裂하야天井及南側正門은倒壞되앗고中央의圓柱도倒壞될憂慮가잇더라

葡國에革命勃發
各方面에市街戰繼續

(倫敦十八日發) 葡萄牙首府『리스본』私報若干에依하면同地에서革命이勃發하야某方面에서는市街戰이行하는中이라더라

革命軍鎭壓

=(倫敦十八日發) 葡萄牙首府『리스본』에서起한革命軍은『퀴로메』의『카마라』少佐指揮下에잇는步兵騎兵及砲兵外지를占領하얏다然而政府側의軍隊에게鎭壓되얏스며十八日中은各處에서小戰爭이繼續되야市民一名은被殺되얏더라

에리오氏
下院議長承諾

(巴里十八日發) 佛國下院議長『판르베』氏가新內閣을組織한後를受하야前國務總理『에리오』氏는下院議長候補者됨을承諾하엿더라

瑞波仲裁裁判
判事任命請求

(『쏠도』無電十七日發) 瑞西波蘭間의仲裁裁判條約條項에基因하야兩國은米國大統領『콜릿지』氏에게對하야兩國間에起한爭議의仲裁裁判所判事의任命을請하엿더라

白新內閣
各派는援助안해

(『쏠도』無電十八日發) 白耳義의合同自由黨兩院議員會議는『꽉레텔·케텔』內閣에同黨으로부터代表者를入閣케하라는總議를排斥하기로決定하얏고民主黨左派도過般右內閣에對하야協力하기로拒絶하야右黨聯合으로부터分離하기不可能한旨를聲明하얏더라

米國艦隊
멜보른寄港

(『멜보른』十七日發) 西米利加의太平洋艦隊가演習의途次當地에寄港하기로된바本日發表된公報에依하면其際에米艦隊의乘組員을爲하야當地官民等에依하야開催될歡迎宴에는米國規則을破하고特히酒類를使用할터이라더라

國際商議
卅七個國參加
◇十七日羅馬에서開催

(羅馬十七日發) 國際商業會議員會議는十七日부터羅馬에서開會되앗는데開會式은國王『비톨에마무엘』陛下及首相『뭇소리니』氏臨席下에擧行『뭇소리니』氏及前大臣『지토니』氏는一場의歡迎演說하얏는데此에對하야英、佛、白、日等의各代表는互相起立하야謝辭를陳述하얏스며尙且本日은三十七個國의代表者가列席하얏더라

電信會議에
露國도公式參加

(紐育十八日發) 『레쿤』電信協約에서調印國으로認하는與否에不關하고勞農露國은華盛頓無線電信會議에서는公式으로參加할지며又勞農政府는『푸리게나토라스트』를爲하야三百萬弗를投하야鑛物波探機를購入하얏더라

匪賊首領死亡

(런지일十七日發) 公報에依하면『모록코』匪賊의首領으로威를奮하던『무이·아메도·하리이스리이』는遂히死亡하얏더라

馮氏紙幣發行
條件附許可

(北京十八日發) 馮玉祥이西北督辦이되야張家口로赴任한以來로銳意拓殖과軍備改良을圖하야一千萬元以上을有한西北銀行을設立하야資金을得하라고벌서政府에對하야紙幣發行許可를申請中이던바本日閣議는左의條件을附하야此를許可하얏더라

一、將來紙幣制度를統一할際에는此를認하는範圍內가될事

二、準備金이라하야六割의現金四割의市場流通確實한公債又는相當한有價證券을積立할事

露中會議二大問題
境界確定及東鐵回收問題
折衷에一大波瀾未免?

(北京十八日發) 未久에開催될露中會議에는左의二大問題가잇는데 一은境界問題、又一은中東鐵道問題이다曩者에露西亞革命委員會는露西亞가占領한中國領土를還附하겟다宣言하엿든바此에依하면東은東三省으로부터西는新疆省을境界로한數十萬方里를中國에還附하게될터임으로그境界確定이困難하게될것이며又中東鐵道回收에關하야中國은『留』로써하라하나露西亞側으로서는勿論卽時에快諾치안흘터인즉今後折衷에는波瀾을未免할듯하더라

國民會議條令成立
이것이憲法制定의基礎?
段政府時局安定期待

(北京十九日發) 十九日의善後會議에서國民會議條令全案六章三十條가成立된지라이것을執政政府는憲法制定의所望이잇슴으로따라서當分間의安定을期待하기로되엿더라

四川에叛亂又起

(重慶十七日發) 四川에又復叛亂이起하야姚震의軍隊는劉成勳의軍隊를攻擊하고戰局은急度로擴大되엿스며重慶成都間의交通은杜絶되엿더라

軍務督理大更迭
胡景翼氏死去에伴하야

(北京十八日發) 執政政府는胡景翼氏의死에依하야惹起한河南督理問題를機會로政府의基礎를鞏固케하기爲하야近近各省軍務督理의大更迭을行하라고張作霖、馮玉祥兩氏의意嚮을徵하는中이라는所聞이잇더라

駐日中使
後任問題
張氏于冲漢推薦

(北京十九日發) 駐日公使汪榮寶氏의後任으로徐樹錚氏는佛蘭西로부터政府에打電하야西班牙、葡萄牙駐剳公使蔣崇傑을推薦하고張作霖은東三省에在하야日中交涉에經驗이잇는于冲漢을推薦하얏는데政府는何者를取할는지考慮中이나다結局은于冲漢으로決定될듯하더라

徐樹錚倫敦着

(倫敦十八日發) 徐樹錚氏以下의中國視察員은當地에到着하엿는데右는政治軍事及社會狀態를視察하기爲함인바一行은正式으로英國外務省의歡迎을受하고中國公使館에서도晩餐會로招待하엿더라

一週一瞥
險惡한勃國情

歐洲의禍源地인『발칸』半島는近者도依然한世界政局의斷層地帶를짓는바이며 錯綜한人種的關係와함께 자못禍亂이相尋하는形勢어니와 戰敗以後에더구나政變의勃發을報하는勃牙利는 이제國王狙擊의事件을비롯하야가장險惡한暗流가 그政界의裏面에소용돌고잇슴을보인다 지난十三日自動車에搭乘한『볼리스』三世陛下에게向하야郊外에埋伏하엿든農民共産黨員은猝然一齊射擊을行하야 從者와運轉手等을慘殺하엿고 同夜에또議員『게올기푸』將軍은그邸宅外에서暗殺되엿다 同將軍은 前者『스탄부리스키』內閣倒壞運動의牛耳를잡엇든者로서 그政敵의怨恨을밧든者이다 그리고十七日同將軍葬儀를執行하는某聖堂에는다시爆彈을던진者잇서男女老幼一百四十餘人의卽死者와및其他負傷者를내이엇고 因하야同政府에서는 全國에戒嚴令을發布하게되엿다한다 昨春共産黨員十八萬의虐殺이라는大規模의風說을傳하도록 農民共産黨의壓迫은滋甚케하든 이나라 今日의險惡한暗流는또한그由來를알것이다

佛內閣은如何?

『부리앙、카이요』兩氏와聯結한 三頭提携의內閣을 形成한佛國『판르베』氏의政府는昨日朝刊에이미評說한바잇섯거니와右黨聯合에再次擡頭에因하야 新形勢가不利하게되얏고同國의左黨聯合은이三頭의聯絡으로다시그陣容을整頓함을意味하는바이다 그러나國家主義的氣分이자못濃厚하고 다시자못老獪한權謀家의風度가잇는『부리앙』氏가近者左傾的色彩가鮮明하고 正直또偏狹한學者的氣槪가顯著한『판르베』氏와 얼마나互讓과信賴의圓融한局面을持續할는지 더욱히保守派의勢力이자못鞏固하야 左黨聯合最大의鬼門을짓는上院에對하야 얼마큼이나勝利의策戰이可能할는지?또는年來政界의禍亂가되는財政的恐慌은과연어떠케匡救할方策이잇슬는지?그는左右어느派의政治家가

米海軍과英紙評

一月初로부터進行中인米國의海軍大演習이 六分에도純然한實戰方法으로堂堂한威容을徐徐히『하와이』의近海로航進하는中이어니와 英國『데일리、엑쓰프레쓰』紙는 이에對한日本의海軍의實力完實로써 의심업는戰爭準備라고斷言하고 日本은外交手段으로써그希望하는바를到達할수업는바에 結局은最後의一戰을辭치아니할것을 喝破하엿다 冗費를緊縮하야 그의集積을計하고 陸軍을減少하야그의餘力을모아海軍의實力充實을汲汲히하니 日本軍事當局의意圖가那邊에잇는것은 멀리『데일리、엑쓰프레쓰』의明言을須할바아니다 但그兵機의推動하는바 率爾히推斷함을許치안을것이다

一路渙散의中政局

王九齡、楊庶堪等非段派閣員의續續退京을비롯하야 中國의政局이더욱渙散의傾向을促進하는形勢이다 近者善後會議는우선軍事善後會議條例를 通過하엿거니와今後에도財政善後및國民代表會議條例等을續續通過하고더욱軍事財政의 整理方法을實行코저한다하나 그容易치안흔事情은 이미吾人의累次陳說한바이다 그리고胡景翼氏의暴死後에그部下의後才岳維峻은馮玉祥과聯結하야 張作霖과對抗코저段執政의諒解에依하야河南務宜暫行督辦의職을帶하엿스나 近日直隸、山東、江蘇安徽各地에漸次그勢力을扶植하는張作霖은 近者自己에게接近되는孫岳으로 岳維峻을代하거나或은 그의省長의地位에두고저하야 자못葛藤의禍因이 그間에醞釀되는모양이다 그 今後의形勢가볼만하다

日政局의妖雲

田中義一의政友總裁就任은 아즉顯著한反響도그의政界에미치지못하고 오즉野田、岡崎等의入閣으로서어쩌햇든所謂三派結束의形式을塗糊한모양이다 그러나協調維持에關한共同宣言에對한 加藤首相의交涉에對하야田中氏는畢竟署名을拒絶하엿다한다 政友會는所謂天下의公黨일적 護憲運動을呼號하야天下民衆에게宣誓하엿든바 이제智窮財竭한高橋氏를驅逐하고 다시軍閥의首魁田中氏를 마지하야의醜態 자못唾棄할것이다 그러나彼等이제區區百餘人의政黨인政友會에黨首로서 이糊塗의涉世의秘義와함께 炎凉嘲笑를彼等各地에活步하는그의娘子軍徐徐히權勢에接觸키를想望하니 官僚界의所持者를推戴하고 쑤大政黨의樹立、政界의刷新을꿈꾸고잇스니 其愚가또한可笑치아니한가? 彼等만일 預期한大成果를거둔다할진대 吾人은출기어 응! 現實에迂遠한實을진것이다 一抹妖雲은이震災가頻繁하는局帝國의上空을掩蔽하지안켓는가?

新政策의大綱
長官會議에서發表

(東京電) 政友會總裁更迭의餘波를受하야後任閣僚問題에一大危機는見한現內閣도後任閣僚決定及共同聲明을發表하는同時에言質을못삼이인田中政友會總裁의積極的行動도玆에拘束되야三派協調에何等從來와變함이업시政局은安定하게되엿슴으로政府는現內閣組織의重大政綱의大半은五十議會에서完了하얏슴으로更히新政策遂行으로因하야行政調査、社會政策、物價調節等三大政綱의徹底를期하라고文官任用令改正失業救濟等各般에亘하야新政綱을調査硏究하야大綱成案을得하엿슴으로五月初에召集될地方長官會議에서實施에伴한準備施設과함께新政策의大綱을發表하고同時에履行에努力할方針이라더라

英國汽船坐礁

(倫敦十七日發) 致電으로부터온報道에依하면英國『로이알메루』汽船會社所有船『카나아호』(九四〇大噸)는倫敦으로부터橫濱에向하야航行하는途中蘇士運河에서坐礁하얏는데右遭難信號에接하고『보토사이도』로부터救助船을派遣하얏더라

法官優遇實行
人材擢拔의方針

(東京電) 行政官의俸給은一名當二千二百圓인데司法官은一千九百圓平均으로其間三百圓이差異가잇는데此兩者間에待遇上의差別을生하는理由도는判事法官은終身官인特點이잇슴을爲함이라하나此로因하야司法方面에人材가集合되지아니하는實情에鑑하야法相은新事業으로豫算五十萬圓을增하야十五年度부터法官의優待를實行할方針이더라

貴院互選規則은
斷不改定키로

(東京電) 貴族院改正에伴하야當然히伯、子、男互選規則中選擧方法卽現在의連記制를單記制로改正함必要가잇슴은貴族院改革의眼目이라하야國民一般이期待하는바이나加藤首相은이選擧方法은今番에는斷然決行치안키로決하고閣僚도此를諒解한貌樣이다右는今期議會에서不完全할지라도貴族院改革의第一步로着手할時는更히此를追及하야互選規則改正을할는지徒然히貴族院을壓迫함과如하야益益貴族院側의反感을買한結果가될것임으로來七月十日改選에는連記制를維持하야選擧를行하기로決定하엿스나政府가如斯히도쌔하게된主因은首相及內閣의西園寺公訪問이重大한動機가된것이더라

以上追及은不可

=(東京電) 日本貴族院令改正에伴하야當然伯子男互選規則中의選擧方法을改正할必要가잇다함은貴族院改革의大眼目이라하야國民一般에게期待되는同時에對貴族院關係로도보아서改正의有無는가장興味잇는問題이엇는데最近에至하야加藤首相은此選擧方法의改正을今回는斷然決行하지안키로決定하고閣僚도大體로此를諒解한貌樣이다그런데此의動機는今議會에서貴族院方面과는相議도안한貴族院令의改正을突然斷行하야有爵議員의數를減少하야貴族院改革의本領에稍近케하엿스며有爵議員과勅選議員의均衡을保持케하엿는故로此以上으로追及하야互選規則의改正을行함은徒然히貴族院을壓迫하는것처럼여뵈서貴族院側의反感을挑하는結果를作치아니할가하는念慮가잇는外닭이라더라

要塞整理와
四要塞擴大

(東京電) 近年軍艦에裝備하는大砲口徑도擴大되야그威力이增大함에따라陸岸防備要塞도改築할必要가生하야歐米에서는艦砲를凌駕할만한要塞砲外지備置하게되야『마리라』灣의『코레기돌』要塞에는十四吋砲『巴拿馬』要塞에는十六吋砲를裝置한事實이잇다然而日本에서는東京灣要塞를비롯하야十七個所의要塞은다明治初年의十五糎以下의것임으로이번陸軍은軍制改革의一部라하야要塞整理를하기로決定하고對馬、豐豫、津輕、東京諸要塞以外는現狀을維持하고이번軍縮結果로廢艦이된軍艦大砲를讓受하야以上四要塞에備置하게되엿다然而軍艦은十二吋砲와如한重量四十噸으로人力으로는容易히動할수업는것임으로動力을準備하는데에對하야陸軍도頗히苦心中이라더라

鐵筆寫眞 投稿歡迎

이竹筍이、어대던지들코나올모양인가

粵漢鐵道員의盟罷
八時間制其他의要求
廣西鐵道에도蔓延될形勢

(廣東十八日發) 粵漢鐵道全從業員은十七日에八時間制實行賃金增給等에關하야十一個條要求를提出하고卽時罷業하야全線이不通되엿고十六日에罷業한貨車七輛도그대로放置한中이다罷業者等은數隻의船上에在하야鐵道側과互相對峙中이며又廣西鐵道도同樣으로罷業하게될形勢이더라

諸政務官任命

(東京電) 商工農林政務官은左와如히決定하야二十日陸海軍政務官과共히發表할터이라더라

陸海軍政務次官從四位勳三等 秦豐助 任商工政務次官(一等)

高橋是淸氏에
總理大臣禮遇

(東京電) 十七日商工農林兩大臣을辭한高橋氏에對하야十八日左의優詔가잇섯더라

正三位勳一等 高橋是淸 特히內閣總理大臣의前官禮遇를賜함

正七位勳四等 野村嘉六 任商工參與官(二等)

任農林參與官(二等) 黑住成章

商工參與官 堀切善兵衛 依願免本官

勳四等 武內作平 任海軍政務次官(一等)

勳三等 降旗元太郎 任陸軍政務次官(一等)

參謀總長其他
更迭異動豫想

(東京電) 軍制改革에伴하는陸軍最高幹部의異動中今日外지에確定된것은左와如히五月一日附로發表할터이더라

敎育總監大將 大庭二郎

參謀總長大將 河合操

免本職

朝鮮軍司令官大將 鈴木莊六

補參謀總長

陸軍大臣中將 宇垣一成

臺灣軍司令官中將 菅野尙一

任大將

尙且未決定된分은福田雄太郎、山梨半造、尾野實信、町田經宇四大將의進退와近衛師團長森岡守成、第一師團長石光眞臣、參謀長政瀨信吾三中將의進級이더라

仁取移轉問題
要望에一致可決
大株主懇談會에서

旣報와如히仁取大株主有志懇談會는十八日午後五時半부터京城『조선호텔』에開催하고出席者十二名(此株數約二萬株)으로確定하얏는協議事項을附議한中『取引所移轉要望의件』에就하야는取引所令이發表된다면京城移轉은何人이라도此를是認하는바오又米取引所設置의必要는米穀集散地오又現下仁取出來高의八割外지京城에서되는實際의業績으로보아京城移轉의適當하다」고하야移轉을要望하는旨로滿場一致可決하얏더라

關東州船籍制限
勅令案內容

(東京電) 十七日閣議에서決定한關東州船籍制限勅令은左와如함

第一條 左의各項의一에該當한者를除한外關東長官의許可를受치안코日本內地와關東州外의地方間에서物品又는旅客의運送을하는船舶은關東州에서施行되는命令에依한日本船舶됨을不得함

一、日本、朝鮮、臺灣又는關東州及樺太에서建造한船舶

二、外國에서建造하야且日本、朝鮮又는臺灣에輸入된船舶

三、關東州에主되는營業所를有하고爲主하야關東州에出入하는物品又는旅客運送에從事하는海上運送業者의所有한船舶

前項規定에依하야關東州에行하는命令에依하야日本船舶됨을不得할船舶의登錄이有한時는關東廳長官은遲滯업시此를抹消함이可함

關東長官은第一項의許可를與코자하는時는遞信大臣에게協議함이可함

附則

本令은公布日로부터此를施行함

關東州에施行되는命令에依한日本船舶으로서本令을施行할際現在그登錄이有한者에게는本令을適用치아니함

鮮銀東京支店
外國爲替部新設

(東京電) 朝鮮銀行은日露協約의成立과業務上의不便에鑑하야五月一日부터東京支店에外國爲替部를新設코자其認可를大藏大臣에게申請하얏는데認可後에는現橋本理事가爲替部長의業務를擔當하겟고主任에는元上海支店長醫井源助氏가補命되기로內定하얏더라

辭令

任朝鮮總督府醫院醫官兼京城醫學專門學校敎授(五等) 小林靜雄

朝鮮總督府林野調査委員會書記 海老原侃

任林野調査委員會副事務官 公立中學敎諭 石川賴彥

任朝鮮總督府高等普通學校敎諭(五等) 同

同上(七等) 增井太郎

八面鋒

○英文紙『데리、엑스、프레쓰』는『日本의造艦計劃은、戰爭準備라고』論評하엿다、엇던나라의 軍艦은、平和準備인가?

○新任駐日勞農露大使『코프』氏는、『眞正한露國秩序를、日本國民에게紹介하겟다』고말하엿다고、이것이宣傳禁止問題에는抵觸되지안는가

○軍國主義의權化라고할、獨逸의『힌덴부르히』元帥가、大統領候補로、相當히活躍한다고、獨逸의進化도、왜遲遲한貌樣

商業登記

合資會社松本商會는大正十四年四月十日滿期終了하다

大邱製絲合資會社變更 有限責任社員小野田縣作은大正十四年四月三日其出資의持分全部를小野田ひさ에게讓渡하고退社하고小野田ひさ는此를讓受하야入社함 入社한社員의氏名住所出資及責任 金三千圓有限 小野田ひさ 大邱府八雲町三十七番地

右大正十四年四月十六日登記

大邱地方法院

商業登記

株式會社朝鮮殖産銀行社債(支店)第四十四回社債總額金五百萬圓各社債의金額一萬圓社債의利率年八分社債償還方法及期限大正十四年四月十日부터大正二十六年四月十日外지据置大正二十一年四月十日外지에隨時償還하기로한但据置期間經過後는何時에든지買入銷却을爲할事가有함 各社債에對하야拂込한金額全額○第貳拾四回社債의內金六十萬圓大正十四年四月九日買入銷却을爲하고社債殘額을金四百四十萬圓으로變更함○第四拾貳回社債各社債의金額을一百圓、一千圓、一萬圓으로更正하다

右大正十四年四月十七日登記

大邱地方法院

法人登記

達城金融組合變更 出資口數를壹千貳百七拾五口、拂込한出資總額을七千六百八拾圓六拾參錢으로變更함

右大正拾四年四月拾七日登記

大邱地方法院

法人登記

達城金融組合變更 監事欠員中이든바大正十四年四月十一日定時總會에서選擧한結果漆谷郡漆谷面邑內洞二百五十五番地李起旭監事에選任되야大正十四年四月十一日就任함

右大正十四年四月十七日登記

大邱地方法院

補藥專門公司

一言을告하옵것은萬物이價高하면品이好하고價廉하면品이劣함은正理올시다近日有名無實한商人이다特別大割引이니廣告로써衆位의耳目을眩惑케하나此는物理的脫線이올시다本司에서特別히價廉한乾材에良藥을打算하야貼藥을調製하오니原價와特品과價額에特殊한事實을一次試驗하시옵소서

特別 藥材는飢渴者의充腸物도아니요奢侈者의外飾品도아니라純全한吾人의疾病을治療하는것으로生命의至大한關係가有한것을忘却하야서는아니됩니다 乾材貿入時勢로貼藥價에計算함

京城府授恩洞參拾參番地

家庭職業 收益確實 保證

細來品以上의優等品 華年中無休不景氣不銷 知의內地輸出共販路 無盡藏에子孫業에게繼續할수잇는職業 新式完全機械製業 安樂婦人 兒童도自宅至極容易適 近作自宅職業最多 家庭工業으로利益保證 製品永久賃任受

大阪梅田出入橋 浪速製作所 土佐堀(二二六七番)

全治水 마른버짐 진버짐 낭습 오줌풍 피루레기 어우 其他皮膚病一切의良藥

東京牛込拂方町 合名會社尾澤商店

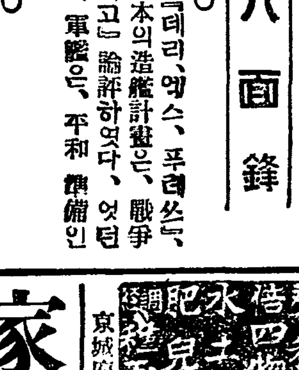

新案特許第39043號靴第42795號釘第48553호고무창

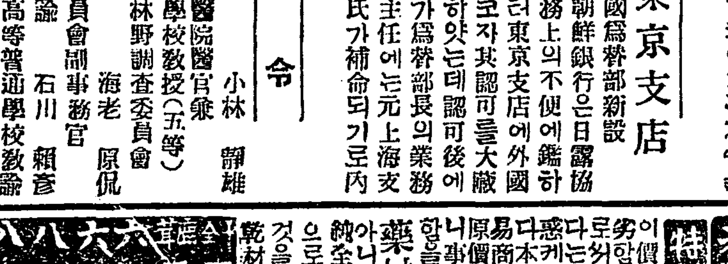

◇三成靴의解剖

新發明 갑절신는萬力底 돌도붓는萬能糊 堅固無雙디굿釘 便利無限고무만주

◇三成泰 李盛圍

本店 仁川府外里貳參九番地 振替京城壹貳五〇五番

支店 京城府南大門通壹丁目(大廣橋前) 電話光化門壹六六六貳番

東昌商會 主 金霜鎬 平壤南門通二丁目(漢銀下側)

裁縫目錄 學生服、紳士服、サッズ、學生帽、運動帽、鳥打帽、庭球靴 冊袋、脚絆、其他

織物目錄 (請求次第見本送呈) 經濟紬、瓦斯緞、コクラ、カーバン、帽子皮、毛紬項緞(목도리) 水木、女學生裳次、男周衣次、春夏期洋服次、其他洋織各種

●特別廣告●

本人이物産을獎勵키爲하야今般織造機械를設備하옵고善手職工을雇聘하야左記各種物品을多數織出하와廉價로都賣散賣하오며又本織物로各種服을製造販賣하옵난바今春을期하야特別大割引으로信實提供코자하오니同胞僉位는本土産物을愛用하시와一次試用하심을渴望하나이다

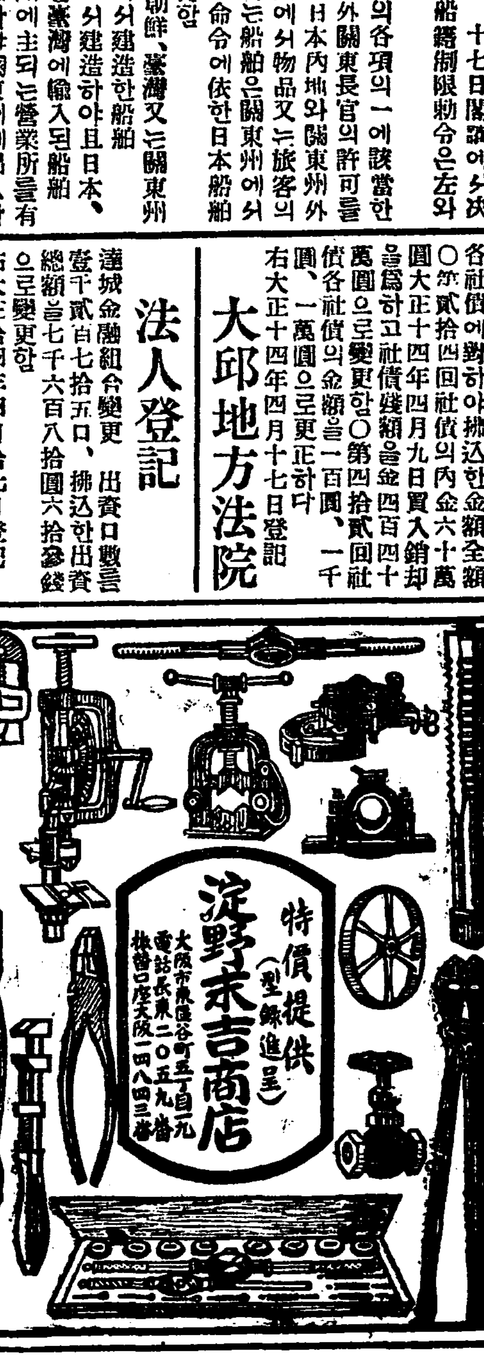

特價提供 (型錄進呈) 淀野末吉商店 大阪市東區谷町五丁目九 電話長東二〇五九番 振替口座大阪一四八四三番

小橋正則先生秘傳公開 全卷圖解 家相의보는법과고치는법 三百頁 壹圓五拾錢

▼누구든지 알아서 쉽게고치는!

家相은무섭다

▽돈이아니모힌다 ▽火災가난다 ▽盜賊을맛난다 ▽殺傷이난다 ▽變死가생긴다 ▽病人이不絶한다 ▽不具者가생긴다 ▽家出人이잇다 ▽狂人이생긴다 ▽血統이無後하다 ▽家庭不和相이잇다 ▽不治病人이생긴다 ▽凶方에移舍하면?

엇더케고칠가?

모든重要한것을無漏圖解로說明하야누구든지보기쉽고조금만手苦로손쉬웁게고칠수잇다

外轉凶爲福하는家相의秘訣을公開한大著이다

▼此際注文者에게 方位吉凶便覽 家相方位速見圖 二部無代進呈

▼希望者는實費로申請하라

振替東京二五八番 東京麻布富士見町六 正文社

當四月十八日(土曜)부터 苦待하시든名畵特別公開

◇스다-필님會社 喜劇 假公爵 全二卷

◇스다-필님會社 喜劇 챠푸링의冒險 全二卷

◇스다-필님會社提供 活劇 겁쟁이豪傑 全五卷

大復讐 大探偵 大活劇 몰칸우루다스 全八卷 上映

數年前에優美館에서前篇六卷이上映되여滿都『판』諸氏에게莫大한好評을博得하엿든名探偵映畫 꼭보시요

◎大豫告◎ 파라마운트會社超特作 名畵 血과砂 全八卷

京城仁寺洞 朝鮮劇場 電話九二〇五番

求景軍 三萬五千人

금일시내의복잡 뎐차도염매중발

금십구일은마츰일요일인데다가 일긔까지매우화창하야 삼십만경성시민은거의다문밧그로나온늣 하야 거리거리는 물론 뎐차도 극도로 혼잡하야 부녀나 로약은 여간하야 어더탈수도 업섯다 이로인하야 경성뎐긔회사에서는 평일 보다 뎐차 열대를 더운뎐하얏스나 차마다만원이엇다 이제오후두시까지 각처의구경군수효를됴사하면

◇家禽共進會 정오까지만명 오후두시반까지일만오천명

◇昌慶苑 역시 정오까지 약 만명오후 두시반까지 일만오천명

◇仁川軍艦求景 경성역을떠나 츌발관람객이 오후두시반까지 약오천명

이생 세곳만하여도 약삼만오천명이니 이밧게각처로 허터진사람은과연얼마나되엿슬가(사진은관경을정하는창경원)

맹위원(勞働總同盟委員)김렬회(金烈會)씨를 돌연 구금하고비밀리에 엄중히취됴를 진행중인바이제그구금한리유를듯은즉동씨가경성에서열리는민중운동자대회후원회(後援會)의 취지문(趣旨文)을작성하야 다수히 박여가지고 전조선의각단데에 발송한외에 이번긔자대회(記者大會)에와서 동대가서만흔사람에게난호아 준일이잇섯는데 그취지문의 내용중 불온한문구가만타하야 필경구금한 모양이라더라(인천뎐화)

邱青除盟事件 內容調查發表

동됴사회에서

청년총동맹 집행위원회(執行委員會)에서대구청년회(大邱靑年會)를제맹(除盟)함에 대하야그 리유가 모호함으로 그내용에두손복잡한 흑막이 업지아니한가 하야 시내에잇는사개의 청년단데가분긔하야 그내용됴사에착수하엿다함은 이미보도하엿거니와 동회에서는 그동안향방에 됴사를 마치여 그사실전말을 전조선각디방단데에 발송하엿다더라

勞總委員會

십구일밤그회관에서

조선로농총동맹에서는십구일오후팔시에예뎡과가티그회관안에서 긴급위원회를열엇다함은 거번 보도한바 이십칠일에 중앙집행위원회를연다하야 반대의 태도를가지고 따로히긔치를 들어오던 일파에서 무슨계획을 할는지는 알수업스나 로총본부에서는 아지못하는 사실이라더라

府尹調停도失敗

직공편에서됴뎡을거절 점점분규되는양말파업

평양양말직공 임금문뎨에 대하야 송정부윤(松井府尹)은 이를 됴뎡코자 고주측과직공측에 중재권(仲裁權)승인을요구하얏으나 직공측에서는이에대하야협의하기위하야십칠일오후륙시부터차관리(舘貫里)청년회관에긴급총회를열고부윤의됴뎡에응하랴안흐랴하는문뎨에대하야의론한결과결국 국외자인부윤에게 맛길수업다고결의하고십팔일오후세시부윤과 고주대표자오인 직공대표자 오인이면회하야 최후절충을하얏스나 효과가업서서 부윤은다시됴뎡할 긔회를엿본다더라(평양)

『푸리마스룩크』 尙州畜産組合 中和畜産組合大田草野富太郞 金海畜産組合鉤山池永七郞

花江釜山渡邊椎次郞延白根木 讓男成興畜産組合 『로ー드아이랜드』 公州畜産組合

이와동시에 총독부에서는 양계공로자(養鷄功勞者)이십륙명을 표창(表彰)하엿더라

紅疫患者萬餘名

경북관내의홍역병자창궐 그중에죽은자가이천명

경북관내에는 금년 일월이래로 홍역이 창궐하야 것잡을사이가업시만연되는홍역(紅疫)가 퍼지지아니한곳이 별로업스며 그중에는 나히 이십세나되는 어룬에게도 만히걸림으로 경북 경찰부위생과에서는 각디로 의사를파견하야 엄중히 단속에분망중이라는바 일월이래의 홍역환자와사망자의 수효는 아래와갓더라

月別	紅疫患者	死亡者
一月	一、六三四	四五八
二月	三、九九七	七七一
三月	五、二〇二	一、四七五
三月末	一、八六三	

迷信의害毒으로 사망자가다수

이에대하야 경북경찰부 위생과장정상(井上)씨는말하되각군촌에서 죽는아이가 매우만흔바그에대한원인은 미신뎍관습에의하야 홍역을아르는번『가제』라는 게(蟹)가튼것을 잡아먹이고 의사는 절머로 뵈이지아니할뿐아니라 경찰에서알면 잡아간다고하야 병자가잇스면서도 절대비밀에부쳐가지고 남과조곰도 쇼팁업시 교통함으로 병은점점 만연되고 사망자가 만흔터이라고하더라

豫防法도極難

의사김헌경씨담

이에대하야 대구 삼광의원원장 김헌경(金憲卿)씨는 말하되『홍역은 전염성이가장만흔 병인고로 최근으로도 전염될뿐 아니라 그럼으로 예방하랴도 여러가지로 주의하여야될것은 이병이류행할때에는 반드시『마스크』를 입에걸고 단일것이며 또는군중이 만히 집회하는장소에 드나들때에는 소공즘자도 먹는것이 조타고하더라

십팔일 오후아홉시경에 광화문(光化門)압에잔뜩취하여가지고광화문파출소압해서 의주통가는 일백십삼호 뎐차에뛰여 오르다가떨려저서 머리에타박상을 당하고노진탕을 이루어인사불성 이되엿슴으로 경성병원에 입원치료하는중이라더라

李基演君飛機

이십륙일신안주착

비행가리긔연군(飛行家李基演君)의조종하에전조선일주를목뎍하고 방금비행중이라함은 이미아는일이어니와그의비행과뎡은진주、대구、금천、춘천、원산함흥、평양、신의주등디를경유하야 오는이십륙일에는 신안주(新安州)역부근에 착륙하기로되야 주최측에서는 목하신안주에와서 착륙장설비에 분망중일뿐아니라 당디인사들도 비행사가조선인이라하야 대대뎍 환영을하랴하며 린근에서도 구경군이만히모혀들터이라더라(안주)

笠井町에또强盜

범인은관수동에서잡혀 관렬동사건과관계잇는가

십팔일밤열시경에 시내 립정뎡(笠井町)백삼십구번디강은당(姜恩堂)의집에 강도한명이 침입하야 그의처류씨(劉氏)의침실에드러가 그를따리고 위협한후시가오십오원자리 금비녀한개를 강탈도주하는것을 관수동(觀水洞) 칠십삼번디압해서 종로서원이 테포하엿는데 그강도는 주소가일뎡치아니한박순래(朴順來)(三〇)라하며 이자는 일전관렬동(貫鐵洞)강도사건과도관련이잇는듯하다더라

準備에奔忙

형평사총본부에서는

시내관렬동(貫鐵洞)에잇는조선형평사중앙총본부(衡平社中央總本部)에서는오는이십사、오량일을계속하야전조선형평운동자대회를연다함은이미보도한바와갓거니와 위선본부사무소가협착하야충분하게수백명을수용할사무소를시급히구하는중이며 창립이주년긔념당일에반포할비라를인쇄하는등 여러가지준비로간부들은분망중이라더라

大同江邊의一悲劇

남편실타는녀자의최후행동

지난십팔일오전 십일시경에 평양부대동강안륙로됴문(陸路門)압 창에서 엇던청년남녀 두명이서로붓들고 힐난하다가 마츰내 녀자는 자긔의일생을 결심하는듯두주먹을 불근쥐고 고만대동강에몸을 던저버렷는데 이광경을본남자는 빨리 물가운데 뛰여들어가 무사히구원하엿스나 이급보를들은평양경찰서에서는녀자를불러다가

류치장에

두고취됴하는중이라는데 전긔남녀는 현재 인천부도산뎡(桃山町)이십삼번디의 삼십호에사는리은하(李銀河)(三三)와그처최긔업(崔基業)(二八)인바리은하는원래 생활이곤난하야 피혁직공(皮革職工)으로인천에가서근근히지내가는데그처최긔업이가작년겨울에 평양 륙로리(陸路里)에와서 자긔형의집에서두류하고 도라오지안음으로 무수히편지하야 오기를재촉하나 여러가지핑계를하고종시올라오지안음으로

남편되는

리은하는할수업시평양까지 내려와 가리가기를요구하얏스나 그때에 최긔업은당신과 살마음이업스니 가리갈수업다하얌으로 리은하는 가리살기를 강요하다가 경찰에고소하얏는바 녀자는 종시살기를 거절하엿스나 장가갈돈으로 일백오십원을 줄터이니 리혼해달라함으로 리은하의 생각에도살기실타는 녀자를 강요할필요가업다하야 그리하기로 계약하엿는데 일백오십원 지불기일인금월십오일이 지내도록 돈도주지안코

가리살기

도실타함으로부득이 남편되는 리은하는그뜻을경찰에 말하기위하야 데불고오는길에 최긔업은 자긔의장래를비관하야 자살코저 함이라더라(평양)

少婦誘引

남녀두사람의 범인은다톄포

본적을평북룡천군동화면북태산리십오번디(平北龍川郡東和面北泰山里)에둔 심덕인(沈德仁)(二三)이란자는수년전 부터평남강서군장산탄광(平南江西郡長山炭鑛)의광부로동군반석면반이리길호준(班石面班二里吉昊俊)의집에긔숙하고지나오던바 지난오일 오후칠시경에 이웃집김례택(金禮澤)의처 량소녀(梁小女)(二四)를유인도주하엿는데 이제그내용을 들은즉 심가와 량소녀가자긔 남편과싸홈한것을 긔회로하야 전긔길호준의 처김순엽(金淳燁)(二三)과의론하고 량소녀를 유인하엿는데 심덕인은지난십오일에안주서(安州署)에테포되야 취됴를밧는 중이며김순엽은 강서(江西)에 테포되야안주서로압송되엿다더라(강서)

娼妓自殺未遂

매독을비관하야

평양부내 신뎡삼번디김창순(新町三金昌順)의집창기 추월(秋月)은작년오월에 오백오십원에 오개년간 계약으로몸을팔아 전긔김창순의집에서 창기노릇을하던바 근래권항으로 말미아마버리도 뜻과갓지못할뿐 아니라강렬한매독이들어서 만사를비관하고 십팔일오전두시경에 주네홉드리한병을마시고신뎡유곽부근대동강에뛰여저자살코자하다가 통행인에게발견되야 구조되얏다더라(평양)

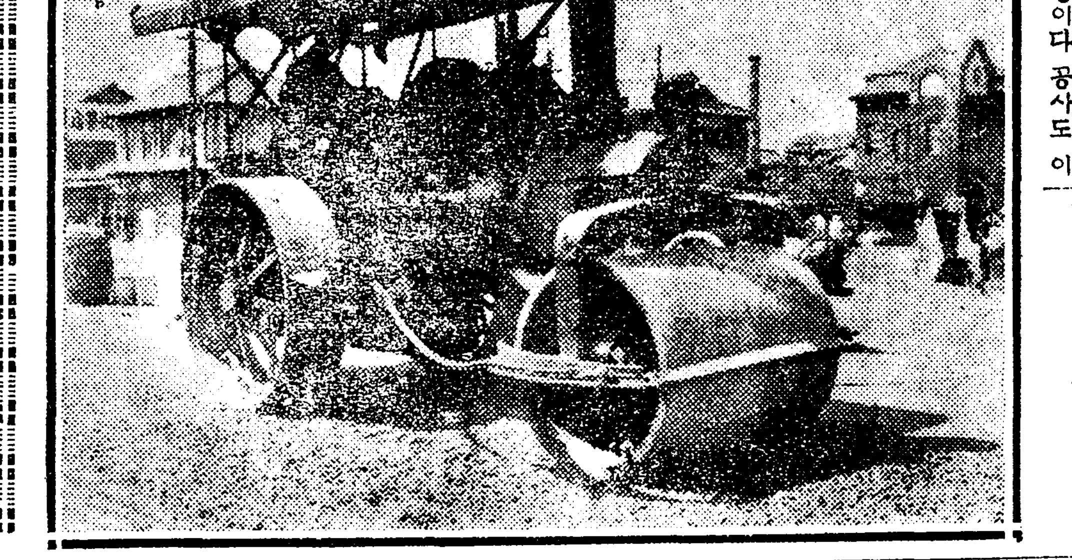

改造中의 京城市街 (二)

◇黃金町道路

◇황금뎡삼뎡목(黃金町三丁目)의 도로개수공사에 착수하기는금년이월 이십삼일이엇다공사평수 이천평에 드러가는돈이 일만구천원가량이다 공사도 이미대부분은 되얏음이나 아즉도 완전히 준공하랴면 사월한달은 걱허비하여야된다는데이길은경성의 중앙뎜이오도시미관상(都市美觀上)중요한 관계가잇슴으로가티길다커도매우힘드려는 지는모양이다 (사진은황금뎡삼뎡목의개수공사하는광경)

龍山에陸海軍戰

승리는해군에 싸홈은다시인천으로

십구일오전 열시부터 룡산렬도구락부그라운드에서일본해군대륙군(海軍對陸軍)의『베이스·뽈』경기가송도(松島)군의심판아래에서 시작되며 륙『일파대이로해군이 승리하엿스며 이에승리한해군은 호긔롭게이번『팀』과오후두시에다시 경기한차로 인천을향하야출발하엿다더라

家禽入賞發表

일등십일명발표

조선가금공진회(朝鮮家禽共進會) 에서는십구일에출품심사한결과를발표(出品審査發表)하엿는데닭(鷄)출품에대하야는일등이열한명、이등이스물두명、삼등이 삼십명、사등이 삼십구명、오등이오십사명、도합일백오십오명이오 그외에도 계란(鷄卵)에대하야 각각상준바가 잇섯는데 닭의출품으로 일등의 상을바는 출품자의씨명은아래와갓다

軍艦求景가든 木船一隻顚覆

十五歲少年一名溺死! 십구일오전열시사십분경에 인천해사출장소압바다에서

인천(仁川)에드러온일본군함구경이조타고 경향각처에서 인천바다를향하야 뭇사람들이수삼일래 압흘다토어 모혀들더니긔어코 참극을이르키고 마럿다… 십구일 오전열시 사십분경에 인천해사출장소(仁川海事出張所)압북소금선창을 떠난조고만배가 군함을향하야 몃간통이나 저어나가다가 돌연 어퍼지며그속에탓든 소년세명이 물에빠저허우덕어리는것을 발견한 근처의배가 급히그곳으로 쏘차갓스나 그때에는 두명의소년만겨우배를붓들고 사러낫슬뿐이요한명은 이미 죽고마럿슴으로할수업시 사러난두소년과 죽은시톄를배에시러 륙디로다려내왓는데 죽은 소년은 인천우각리(牛角里)십삼번디의이호강한길(韓漢吉)의셋남수동(壽童)(一五)이엇스며다른두명은금곡리(金谷里)삼번디의 사십구호 김익일(金益日)의 큰아들복남(福男)(一六)외한명이엇다는바 요사이군함구경으로인하야경찰이경계를엄중히하면서도『소금선창』은 사람이만히가는곳이 아니라하고경계를 소홀히하엿슴으로이러난참극이어 만한데 그구호에대만한뎜이 만헛슴으로 비난이자자하다더라(인천뎐보)

東萊靑年會、金泉勞友會、正義社、七七會、無二團、焰群社、晉州衡平分社、平壤衡平支社、江華十八會、炬火會、朔風會、鐵山靑年會、華東靑年會、金海衡平社(第五回發表團體)

叅加四百

대표가오백여

금긔대회에 참가단톄는 참가되는대로 순서를따라 전후오회에난호와 발표하엿거니와 십팔일오후까지에 도착한 참가단톄를운동각부문으로난호면다음과갓다하며 이미각단톄로부터 신입한대표자의수효는 오백명에 달하엿다더라

勞農團體	二六三
靑年團體	一〇〇
思想團體	一八
衡平團體	四
合計	四二五團體
代表者	五〇八人

入場券發行

금긔대회에는 장소의관계와 여러가지번잡을 피하기위하야 방텽자에게는 입장권을 사용할터이라더라

李氏委員辭免

전조선민중운동자대회(全朝鮮民衆運動者大會) 준비위원리헌(李憲)씨는여러가지사정에 의하야 동준비위원을사면하얏다고

民衆運動者大會 後援趣旨文으로 인천서에서

김렬회씨를검거

인천(仁川) 경찰서에서는 십구일오후한시경에 당디 로동총동

民衆運動者大會

금일오전열시공회당에서 참가한대표자가오백여명

전조선민중운동자대회(全朝鮮民衆運動者大會)는이십일오전열시부터 시내 장곡천뎡(長谷川町)에잇는경성공회당(京城公會堂)에서비로소열리게된다하며 대표자들은 벌서 륙칠일전부터 경향각디 민중운동각단데의 대표자들은 벌서 륙칠일전 부터 준비회(準備會)의사무소가잇는 락원동(樂園洞)일대에는 살기를위하야 싸호겟다는생긔가 넘치는대표자들의 왕래로실로 서실로거리에도 대회의기분이 흥후하게 되엿스며 아직와 참가수속을 마치지못한단데에서는 급작히 수속을 하느라고매우분망중인 모양인데지난십오일이후에 참가한 단데는 다음과갓다더라

金海勞農聯合會、金海北月勞農團、順天臥龍農民會、順天木工組合、順天土工組合、順天松鶴農民會、上番谷勞農團、東上洞勞農團、東井勞農團、所際小作共助會、河東勞働會、京城印刷職工組合、東萊面農民大會、高原小作人組合、河陽勞働共濟會、筏橋勞農同盟會、京城洋靴職工組合、古旨農民會、豊德農民會、府院勞農團、龍頭小作人同盟、海龍面小作人同盟會、樂安面農民大會、黃田面農民大會、光陽儀山勞働會、月澄面農民大會、玉谷小作會、津上面農民大會、鳳岡面小作人會、津上面勞働會、世豐里小作同盟會、骨若面農民大會、鳳岡面勞働會、德禮面小作人會、大邱鍮器職工組合、道月里勞働會、高興勞農同盟會、安平農民組合、泗川勞農大同會、住岩面農民大會、召羅面小作會、麗水小作會聯盟會、麗水勞働親睦會、栗村面小作人同盟會、雙岩面農民大會、三月面勞農會、雙岩面農民大會、孝泉面小作人會、池本農民親睦會、西倉面小作人會、板橋勞働會、林谷小作人會、晉州運輸勞働組合、西浦農民組合、文山運輸勞働組合、靈武勞農會、勞働同友會、牛峙小作人會、石谷面小作人會、飛鵝面小作人會、河南面小作人會、大谷勞働會、佳谷農民會、外西面農民大會、別良面農民大會、華陽面小作會、忠州同勞會、松光靑年會、甲子靑年會、密陽靑年會、火曜會、無產者同盟、勞友會、鍾張正進會、新進靑年會、義城靑年會、南亭靑年會、同盟、高原靑年會、梁山靑年會、協友靑年會、馬山魚市靑年共勵會、江華松岩靑年會、興海靑年會、金浦勞農靑年會、津上面靑年會、玉龍面靑年會、玉谷面靑年會、玄風靑年會、道月靑年勞働團、時代靑年會、筏橋地方靑年會、西面靑年會、孝泉靑年會、靈武靑年會、光陽靑年聯盟、安

民衆運動者大會 反對團體 (三回)

십구일『민중운동자대회』반대단데련합회의 발표한 데삼회참가단데는다음과갓다

本山硏學會▲龍城二五會▲注湖勞農會▲長峻勞農會▲佳洞靑年會▲古茂山北辰會▲茂山靑年會▲會寧靑年會▲雲峰靑年會▲遠湖靑年會▲塔門靑年會▲鳳峴靑年會▲東柳亭靑年會▲大興靑年會▲利原龍城靑年會▲德城靑年會▲安市靑年會▲鮮一靑年會▲利原邑靑年會▲李明靑年會▲平面小作組合▲藍城靑年修養團▲靑松勞農會▲寧海靑年修養團▲仁同二新會▲梵魚靑年會▲文明靑年會▲大邱靑年會▲山海靑年會▲阿棠靑年會▲壇盆靑年會▲栗枝靑年會▲仙釜靑年會▲義德靑年會▲蓬谷靑年會▲松老新靑年會▲主一靑年會▲文湖靑年會▲松端靑年會▲大禾靑年會▲孝友靑年會▲上仙靑年會▲雙岩靑年會▲松江靑年會▲防築靑年會▲大北靑年會▲浦津靑年會▲院上靑年會▲龍興靑年會▲栗枝靑年親睦會▲會山靑年會▲角宗靑年會▲豊城靑年會▲檢津靑年會▲原州靑年會▲龍浦靑年會▲仰時靑年會▲淸洞靑年會▲龍耶靑年會▲長遠靑年會▲大荷田靑年會▲下抑亭靑年會▲小荷田靑年會▲院洞靑年會▲昌耶靑年會▲泥谷靑年會▲春岱靑年會▲上東背靑年會▲東西背靑年會▲下東背靑年會▲德城靑年會▲德中靑年會▲羅荷靑年會▲佳岡靑年會▲厚昌靑年會▲撫順靑年會▲光德靑年會▲龜岩小作組合▲高山牛車組合▲錦城農民會▲錦峯農民會▲大田印刷職工親睦會▲成川靑年修養會▲浦項婦人靑年會▲鬱雄靑年會▲星友會▲江東二五團▲溫陽俱樂部▲大峴進明會▲東啓俱樂部▲鏡湖靑年會▲翰城靑年會▲人夫組合▲靑岩靑年會▲大田運輸俱樂部▲會寧女子靑年會▲浦項勇靑年會▲新建設社▲襄陽新靑年同盟▲物湖勞農同盟會▲黃金里乙丑同盟▲元洞乙丑同盟▲鳳里乙丑同盟▲竹谷里乙丑同盟▲笛洞乙丑同盟▲外楊乙丑同盟▲台川乙丑同盟▲蓮花乙丑同盟▲樓洞乙丑同盟▲孝地乙丑同盟▲五龍乙丑同盟▲自東乙丑同盟▲自西乙丑同盟▲赤巨乙丑同盟▲良家同盟▲安谷靑年會▲晩春靑年會▲靑海靑年會▲新昌靑年會▲楊川靑年會▲居山靑年會▲上細洞靑年會▲新興靑年會▲邱山靑年會▲陽化堤靑年會▲檢新靑年會▲背陽靑年會▲昌新靑年會▲中上靑年會▲芳佳靑年會▲三田靑年會▲蜜昌靑年會▲觀湖靑年會▲格厚靑年會▲上彥靑年會▲黃海民衆運動者同盟▲三嘉靑年會▲三嘉勞働友愛會▲鴻山靑年會▲三角同盟▲佳會靑年會▲碧山鐵工組合▲忠南衡平支社▲栗川俱樂部▲唐津小作組合▲新合靑年會▲蠶山小作組合▲八德小作組合▲茂林小作組合▲仁溪小作組合▲柳等小作組合▲東溪小作組合▲赤城小作組合▲蓮花乙丑同盟▲樓洞乙丑同盟▲孝地乙丑同盟▲玉龍乙丑同盟▲自東乙丑同盟▲本山靑年會▲金海龍城靑年會▲龍隱靑年會▲五金川勞働靑年會▲金蘭靑年會▲自西乙丑同盟▲赤巨乙丑同盟▲黃海道民衆運動同盟▲以上百五十一個團體▲勞農一五九▲靑年二二六▲思想五四▲衡平一二

醜行車掌 ‖逐免職

경동선차중에서 부녀를간한자

지나간 십삼일저녁에경동선(京東線)마지막차가 대구에 다엇슬때에 차장이엇던한 조선녀자를 강간하얏다하야 녀자가 경관에게호소하다가 국부검사 하자는 말에 녀자는붓그러워 그대로가고송객의 비난한바 자자하다함은 이미 보도한바어니와 이에대하야대구 경찰서의 중본(中本)사법계주임은 사실의 뎐말을알

물론하고 그러한말이 권함으로 곳그이튼날부터 자긔도 사표를데출하얏거니와 본사에서도 면직을식혓다』고말하더라(대구)

電車操心하라

작야에뎐차사고 모다승객이부상

◇부내락원동(樂園洞)이백삼십이번디 리건호(李健浩)(三三)는 십팔일 오후일곱시경에 신룡산(新龍山)에서 동대문으로가는 뎐차를타고 종로(鍾路)일뎡목을 지나든중 뎐차에서머리를 내여 밀엇다가 뎐신주에 머리를 부드처서치료팔일간의 타박상을 당하엿슴으로즉시공애의원(共愛醫院)에입원하야 응급치료를 하는중이라하며

◇부내팔판동(八判洞)백오십번디사는 리룡학(李龍鶴)(三三) 은

종명자

▲박구만둬어도구경이라고떠드는세상이지마는수일래로인천에일본군함이드러와 다하야남녀로소가다투어서인천으로구경을가노라고야단법석을하더니, 필경은배한척이업허서소년한명이참혹히죽엇다▲이에대하야는선뇌의잘못도잇거니와그반면에는경찰의경계가너무소홀하엿다는비난도적지안타한다▲금일은마츰일요일인데다가일긔가지한엇조아서사람마다집에 드러잇지 못하고혹은 가금공진회혹은 창경원기타각처로 허터지게 되얏는데▲오후 두시반경까지의 각처입장자를 됴사한즉 가금공진회에도일만오천명, 창경원에도일만오천명 가량이라하니 기타의시내시외에 허터진사람의 수효는 얼마나될가

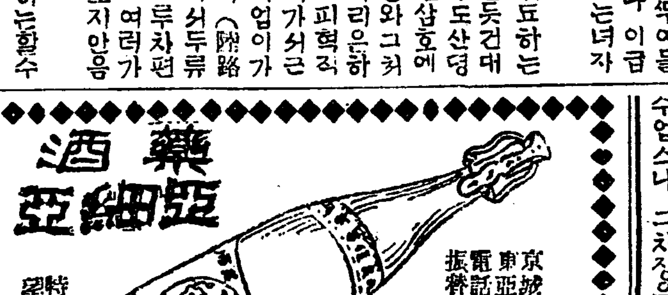

特約店希望人來談 京城仁寺洞一八六 東亞產業會社 電話(光)二三五 振替京城一四三三

廣告
鄕宗中不肖孫高秉晩이가先祖時遷奉高仁淑高行基毛里所在先祖山坂을宗中許諾업시自己의所有로하야方今其他外지倫賣코자함으로廣告하오니海內諸氏는一切見欺치마시요
代表 濟州高氏派宗中 徒山郡五山面長新里 高柄俊 高仁淑 高行基

本人이蘭島에서料理業을經營하던바今般普光里에支店을設置하고來四月廿一日부터極히低廉한價格으로食位에提供하겟사오니多大愛顧하여주심을仰望함니다
市外西藏島里 朝鮮料理 清風館 主 金碩貞
市外漢芝面普光里 支店 普金樓

●賣家 市內仁寺洞貳五四番地瓦家十間 鍾路貫門內落鄕故放賣

公告
大正十四年四月五日發行인東洋水產新聞朝鮮文版第一五〇版第四面縱欄에『面長을背景삼어挾雜한事實이일어나』云云한記事에現機張漁業組合理事崔寅湊氏를前長安面面長時에挾雜한事라고하엿스나此는全然無根한事實일뿐아니라沒常識한所謂記者의妄動으로起한惡戲임으로起訴中이오니四海諸賢은記事를信用치마시고 該記者의本分을忘却하고地方을徘徊하며記事로써人格을汚辱하는者가有하오니少許라도掛念치마심을切望하나이다
大正十四年四月十二日
東萊郡長安面 總代 李根秀 總代 李精錫 面協議員總代 辛相殷 學務委員 張奎顯 面務委員 李宰鎬 區長 韓在漢 朱在昊 長安靑年會幹部 朴珣和

副業 失業者福音 奬勵
一、染料拾七種 靑赤黃 製法通信敎授함(化粧品並)
一、問合時에는三錢切手를要함
一、原料갑싸고 少量多色하고 鮮明不變과紀酒品 獨逸染料販賣
外交員 特約店 募集
平南順川邑內 西元洋行

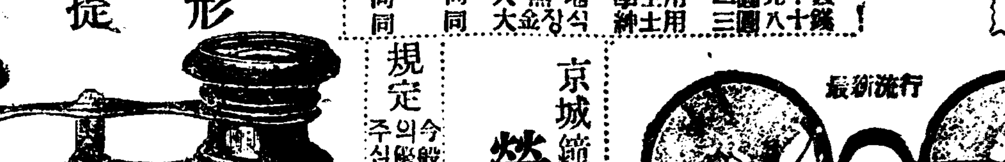

高級루ー다
(讀者優待券) 此券切取附注文하시면定價에서一割引提供홈
付地式 冠無地 銀大金장식 小大 式同 自動同 全同 安同
淑女用 二圓八十錢 學生用 二圓九十錢 紳士用 三圓八十錢
手提形

獨乙望遠鏡極品 ¥ 48.00
同 同 次品 ¥ 35.00
同 同 特品 ¥ 4.30
規定 今般地方에널니宣傳할目的으로上記의優待券을添付하오니만히사랑하야주십시오
京城鐘路二丁目(靑年會越便) 榮光社 振替京城一二九五四番
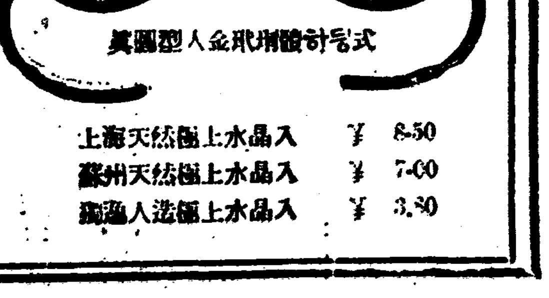

上海天然極上水晶入 ¥ 8.50
蘇州天然極上水晶入 ¥ 7.00
高級人造極上水晶入 ¥ 3.30

運動具販賣部
特製ラケット◇
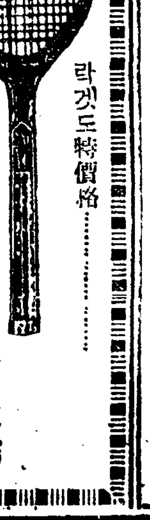
라켓도特價格 定本價格
A一號 七圓五十錢
A二號 六圓八十錢
A三號 五圓五十錢
A四號 四圓五十錢
A五號 四圓
A六號 參圓
京城寬勳洞一八七 琴喜樂器店 振替京城一四三〇九番

닭표 물감 元造製 鷄林洋行 京城府鐘路二丁目六八番地
품질조코 경제되기로 전선에서평판이놉흔
地方特約店募集 有意人士는 照會하시요

第一登錄商標 第二登錄商標 대륙 京城
大陸고무 我鮮鞋界元祖 고무
京城(龍山)元町 電話龍山長三四番 社長 李夏榮 大陸고무工業株式會社 振替京城壹貳八壹番
京城鍾路(裁判所前) 電話光化門七六五番 同會社總販賣部 振替京城七貳參番

滿天下에紹介
◎朝鮮사람아? 朝鮮의자랑거리를맛보아라! 朝鮮의少年少女의樂園을차즈라! 우리는愛男貴女를善導하자! 이러한意味로이快著를紹介하노니하로밧비맛보아라! 著者先生이多年心血을注하야우리朝鮮의民謠와童謠의復活이朝鮮의詩形과精神을찾기에가장切實한이때에出現한名著로다
(著者의말一節)
一、우리의모든希望과事業은다만우리의愛子와貴女의活潑健壯한義育에잇고
二、우리의모든苦樂과活動도또한우리의愛子와貴女의博學多聞한敎育에잇다

嚴弼鎭先生著
注文殺到 好評如湧 大大歡迎
朝鮮童謠集
全一冊 美本紙表紙 定價四十錢 送料四錢

內容의大要
◎朝鮮各地方의古來로盛行하는八十餘種의童謠와附錄東西洋列國의十餘種의童謠가 字字句句히모다趣味津津하고內容豊富합니다
(目次)
一、자장가……(全鮮)
二、놀너가자……(京城)
三、어린애기……(馬山)
四、노리개……(羅州)
五、물방아……(太田)
六、방아……(江界)
一九、아가아가……(忠州)
二〇、나는실소……(北靑)
二三、나지비……(晉州)
二四、울마리……(義州)
二五、청홍실……(慶州)
二六、安貧樂道歌……(朝鮮)
(附錄)
一、허든킨참새……(日本)
二、자장가……(日本)
三、釣魚……(中華)
四、은時計……(英國)
六、귀안……(獨逸)

總發行所 朝鮮基督教彰文社 京城鐘路 振替京城六四九六

社說

乍風聲鶴唳의 警察當局

一

今年에드러 所謂朝鮮의『會議季節』이라는四五兩月에그勝所의問題를보게되는今二十日의民衆運動者大會를압혀두고갑작이各方面의警察當局者들이 慌慌然하게무슨秘密會議를여럿다는것은이미本報에報道한바와갓다 世間에서이미秘密會議라고외지指目을밧는會議인바에야그會議의內容을外部에서아러볼手段도업고구타여알어볼必要도업다 다만一種의天機漏洩인지 或은엇더한方面의揣摩臆測인지는모르나 時局에關한여러가지의斷然한對策을射議한것이라고한은所以 一點의容疑할餘地가업는것갓다

二

우리는以上의消息을接할때에 조금도怪異치안는것은例에依하야朝鮮의警察當局者가恒茶飯으로慣用하는常套手段임으로外이다 다만여긔에一種의慨然感을不禁하는것은慢性的神經衰弱症가튼難治의病症이一미骨髓에達하야光天白日에가진痴態를演出하는일이다 그러나 不治의病人은오히려已身을喪함에그치거니와그餘禍가已身以外의 곳외지미침에이르러서는이것은그대로看過치못할事實인가한다 이點에잇서우리는그病者의不幸을吊하는것보다한거름나아가緊急하게그治療를圖하지아니할수업는것은社會의一般公安을爲하야또한不得已한事實인가한다

三

우리는不幸히日本의武士道를드럿다그所謂慈悲에根本하고또義俠을爲主하노라하는 그런데記者들 어듸外지지밤는것이이것이武士道이냐?또或은疑心暗鬼的으로突然히邪推하야無用한干涉과壓迫을是事함은도로혀紳士의態度와遠함이아니냐 設使自步를讓하야爾等의常言하는바治安의維持에不意의變應가잇슬가를豫防함이라하드라도일에는程度가잇는것이아닌가 도로혀우리는朝鮮의警察當局을爲하야取할바는좀더冷靜하며또어듸外지마음이나마남과가티넓게가즈라하는것이다

四

最近에잇서서도 보아라朝鮮言論機關을代表한記者大會에서對議하든中心問題가거의 그太半은朝鮮警察當局의無理한干涉을是非한것이아니엇드냐? 이만하면朝鮮民衆의心理를그片鱗이나마짐작할만도하다 그런데거긔다또記者大會의가장平平凡凡한決議文까지도알미웁게發表를禁한그心理야말로우리는呀然히失笑를禁치못할뿐이다 이러한處置가朝鮮警察當局의「武勇」을자랑케한다는것보다도로혀그頭腦의單純한것과또貧弱에갓가운狀態를무엇보다도中外에闡明케함이아닌가를君等은知耶不知耶 우리의區區한婆心을君等은엇더케解釋할던지는모르나民心의正體를捕捉하는데에는徒히皮相의威壓에傾注沒身하는것은가장单愚한下策인가한다

엇덧든今後四月부터五月에亘하는朝鮮의會議季節에발서會議를열기前부터物情이騷然한것은主히警察當局의風聲鶴唳的警戒가 이와가튼雰圍氣를짓게한것이다 이것이職業的本色이라하면너무나過當한滑稽事가아니냐 바라건대「배보다 배꼽이크다는」世上의笑評을勿作하라

가뎡부인

불란서의꼿노리
꼿절긔인봄을당하야 세계에유명한꼿노리

봄이왓다! 봄이왓다! 이제야정말 꼿소식전하는 즐거운봄철이왓다 시내시외에는 개나리꼿이만발하고 넷혼을 위로하는무렵사이 할미꼿도볏서 피인지오래엿다

몃칠만 더지나면살구꼿복숭아꼿도 만개할것이요 우이동벗꼿이 손님을불더내기에 분수할것이다 봄이오고 진달네꼿이산과들을 붉은빗으로 물드리면집집마다 화전을 지저가지고꼿노리를 가는것은 조선의유래풍속 이어니와 멀리 인도양(印度洋)디중해 (地中海)를지나 언어와풍토가 우리와갓지안은 서양사람의꼿노리는 엇더한가 궁금하다 꼿세계라 별명듯는불란서에서는해마다한번식이러한꼿절긔에 일긔 청명한날을택하야 화합전(花合戰)이 잇스니 장소는불국서울 파리(巴里)의대공원특보아-도부-로-뉴의거리에참가하는사람들은거의귀족과부호가들뿐이라한다면귀국과외국귀로공원안을장식하고악대를정하야

유창한 합주를 그치지안케하며 구경오는손님들마다 꼿으로 몸을 쑤이게 하는것이다 그리고 네마리, 여섯마리가쓰는마차를 컨부꼿으로 단장하고말산능과 말굽비까지에도 꼿을쏘저 보기에도 눈이부신꼿밧가든마차속에서 꼿뭉치를 가슴에안고 벼락가티달려드는 사람들은화합전에 승부를 다토려는군병들이다 벗천으로 헤일만한수만흔마차가 한마차에 칠놀인식 쏫고 장내에드러서서 서로꼿뭉치로 다든마차에 꼿을던저떠러트리려는 그광경은실로 텬하의미관(美觀)이라고 할수밧게 업는것이다 유원녀들은 적은수레에 꼿을싯고 풍류사(風流士)들을안치워 주악을 잡히며 따더단인다한다 대개 오후 세시부터일곱시까지 마치게 되나니마당은

꼿방석 을 깔어노흔듯황홀하기 짝이업고 향긔로운 꼿내암새가 텬디를진동한다한다 꼿은작약, 장미, 창포등한묵금에일원이 넘는것으로만 쓰는터인즉 자연히재산가들의 노름이되고만다

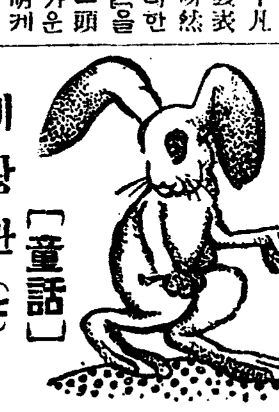

세왕관 (七) 【童話】

『작일에입금님과 입금님의따님두사람이 자긔들의 남편과항의 절간에를갓는데 마츰정면제단(正面祭壇)압헤두부부가 서넛가마두청이 별안간쌔여지고 네사람이 일시에마루밋흐로 떠러저서 며소동을하야 귀여올랏슬쌔에는 못처럼입고온 화려한의복조차 아진흙탕어리가 되여버리엇다 이러케된 것도다 두따님은왕관이잇는데 쓰데따님은왕관이업서진대로 나오지 못하여승으로 꼭그앙화이리라고! 그래서 누구든지쏫흐니 그왕관을

읍가지고오는 사람에게는상으로쓰려떠님을준다고 그런령이 내리엇는데 엇더케그왕관을 네손으로만드러 가지고입금님 게신데를 갓스면엇더켓니』 하고말하엿슴니다 그랫더니 대장쟁이는 머리를흔들고

『아-참그말은 읫맛못는이야 이원세마는 엇재든지그런조혼왕관을 이런데서만들수가잇나』

하고분한듯이말하고잇섯슴니다 왕자는 앗가부터 잠자코듯고잇더니이쌔에말을내이어

『양복짓는이ㅡ그것이 정말인가』

하고물엇슴니다

『정말이고말고 그왕관의간색만좀빌려주면 내가만드러보마』

『그못생긴소리하지마라 네선생이못만드는데 엇더케 네가만들것니』

『그러치만꼭만드러내이마』

『정말인가』

『정말이고말고』

『그러면가서간색을빌어오마』

하매대장쟁이는 하고 급히입금님에게로 가서이사정을 이약이하엿더니 그간색으로만 말들의가진 왕관을대장쟁이에맛게주엇습니다

보냇가정말훌륭함으로엇더케하면이러케만들수가잇슬가하고 숙련한대장쟁이이엇마는경탄하엿습니다 그런데왕자는 조금도놀라지아니하고 이간색을밧자혼자한편방으로 드러가더니 얼마안잇다가 그다음날아츰에 똑그와가튼 왕관을따로 만드러서 들다가지고나왓슴니다

대장쟁이는 크게깃버하야 위선그왕관을가지고 데자인 왕자만집에두고 조금잇다가 입금님잇는데로가서 어제버려온 간색과항되왕관을쓰내보히니입금님은놀라ㅅ

『옵아-이것은 참훌륭하게되엿군 대장쟁이! 그러나너는나희도매우먹고 이미마누라도잇는모양이니그런사람에게는아모데도내쓰레딸을줄수가업다』

하고말하셧슴니다

녀자운동교수
태화녀자관사교부에서

우중충한 안방구석에서사시장철가치잇서 며문뇟도 우리선듯나서보지못하든 우리조선녀자들에게도 긔를펴고뛰놀질때가 도라왓다、 시내태화녀자관(泰和女子館)에유부(幼育部)에서는 녀자의운동을 장려하기위하야 운동장을넓게닥고권조선녀자에게 공개하야 쎄스켓뽈、테니스、뽈니썰등을 가르친다함은 이미여러번본보에보도한바이어니와 지난십일일(土)오후네시부터마츰내이것을 뚜대로실시하게되엿다、 선생은중앙긔독교청년회운동교사 김영술(金永述)씨요모히는사람들은 대개근화학원、숙명녀자고등보통학교、진명녀자고등보통학교、리화학당、녀자고등보통학교 재학생들이 만히온나한다 그들은꼿향긔런하는 부드러운 봄바람에「스카ㅡ트」를 날리며가든하 발에 운동화를 신고홍인화 렛는를 손에들고 공을던지며 훅은공을던저바구니에넛느라고왓다갓다하는 광경은 실로조선녀자 톄육계에 파텬황의긔세라할수잇다 월요는 목요일、토요일은느별히선생의 지도를밧고그외에는매일자유로련습한다는데 참가한사람은 반드시 운동화를신고오기를바란다더라 (사진은대회원들의「빠스켓뽈」을하는광경)

사로잡힌强盜
휴긔들고돈달라다가 동리청년에게잡혓다

전라북도 익산군북일면 신흥리(全北益山郡北一面新興里)김일현(金一鉉)씨집에 지난십칠일밤늦을두시경에 휴긔가진 도적두명이드러와서 권긔김일현에게 돈을내라고 위협하든중 동리김만순(金萬順)(二六)이가그것을발고 쏘사드러가서 일장격투를하다가 도적의칼에 한편팔을몹시상하엿스나 절국한명은 도망하고한명은 사로잡히바되야 십팔일에 리리(裡里)경찰서로 압송되엿다더라(리리)

清安旱魃!
農民이大恐慌 우물이마르고 농작물도말러

충북청안(忠北淸安)은 감울이심하야 그곳주민들은 크게공황하는중이라는데 더욱읍내교촌(邑內校村)에는 동리우물이말으기시작하야 먹을물 차입서서 곤난으로 지낸다하며 모든종자(種子)를뿌린것도 도모지싹이나지아니하고 이미싹이도든 모든농작물도 점점말는기시작하야 그곳주민들은밤하여이가튼감울이일주일만 더계속되면 청안은죄다가되리라고 크게 공황하는중이라더라(청안)

自働車顚覆으로
승객삼명중경상

경남고성군(固城郡)고성면(固城面)밤내(栗川)에서 마산(馬山)으로부터오는데일백 팔십삼호운뎐수이등미작(伊藤彌作)의자동차가지난십칠일밤령시오분에 전복되여 승객중세사람이 중경상을 당하얏다는데 이제원인을드르면 권긔이등운뎐수가 밤내구비를돌아올때에 별안간자동차뒤스박회가부서지면서전복되야그리된것이라는데 경상한 두사람은 동군공의(公醫)의 유금치로도 아모관계가업것스며 중상한사람은 동군상리면무선리(上里面武仙里)사는 박영향(朴永杏)(三七)이라는사람인데 목에가부러져서 적어도 약이개월간의치료를바더야 회복되겟다는바지금고성병원(固城病院)에입원하엿다하며 원래원동자차노손을운반하는것은매우위태한짓을한것이라고한다더라(고성)

固城矯風會에서
불효부를호출견책

경남고성군(固城郡)읍내 수남동(水南洞)권학모(權學模)의안해리성녀(李姓女)(三八)는 작년 가을에권씨와서도만나살어오는데시부모에게대하야 매양불순한언사로효가막심함으로 동리사람들은보기에너무도행실이조치못하야일한그와가튼버릇을한바고성교풍회(固城矯風會)에서는 호출하야 오든바 부처를 호출하야 엄중한진책을하야돌려보냇는데지난십육일밤에는 그동리에서 또한이러한남녀를그냥두는것은미 방풍긔를문란케할념려가잇다하야다시동회(洞會)를 소집하고 두남녀를불러다가 엄중한 징계를 하야보냇더다라(고성)

少年竊盜頻頻
녀러관계로 처치가곤난

십일일 오후륙시경에 죽첨뎡(竹添町)一정목에서 서대문서원이 절도현행범의보리수뎡(一五)이란소년을 톄포하엿는데 그아이는 일년동안수소가업시 시내각디에도라다니면서 양복、구두、담요등수십건을절취한것을 자백하엿다는대 범서날이따뜻앗슴을따라 소년절도가 각디에출몰하는모양이나바경관계로 처치하기가 매우곤난하다더라

◇누구의아들인가

십삼일오후열두시경에부내봉익동(鳳翼洞)십삼번디리원상(李□相)의집밧갓대문안에 나은지일주일밧게되지안는어린아이를 포대기에싸서 내여버린것을 발견하얏슴으로 종로경찰서에서는방금보호중이라고

學藝

聖書와短刀
汕雲居士

『호!내차려인가 그러면 한마듸하야보지자아!하네 그런대잔놀으란말니이 하!』

× × ×

곱다란 붉은『쭈립』은시드러 고개을수구리며 붉그니의皮膚와가티 형크러지고말엇셧다 周圍를싸고싼 불기하나업는말너비드러진흙을치어다 그는무엇을求하얏스랴 願하얏든가를 물 素 分 食物-光分-滋潤 生氣는눈한態度로 일어스며 景色 綠色 黑色의『신포-니』 그周圍에일어나는『엣모스피어』 光 滿 絕叫 우리는보느니라 그딸놀한 곱나란것은『쭈-립』을 마치 그들과우리는目의나暗은 大地에 밝아숭이로떠러첫나 赫赫한熱氣는차음업시도 내려쏘인다 四方의地境은 내려쫄힌나 오-幻影 甘美 過渡 憎惡 現實 人種 社會 個生 成生 長活 動特 不特 組識 無識 不公平 環境 奴隸 風服 壓迫 不平 不滿 虛僞 虛榮 欺瞞 執着 超越 信仰 憤怒 剎那 爆發 疑惑과破滅……우리는약하다 홀노늣긴다 몸뉘팀을친다 光과影 압과뒤우리는찻는다 覺다 苦痛 疲困 腐敗 우리는두손을무르들고찻는다 呼喚을한다 告白을한다 말는 쓰거운白光 나는砂漠에서푸른「오아시스」나 본듯시 歡喜의隱을 소래치는것이엇다 享樂自滅의길로。 우리는 너누나치웅에서뎐더暖氣을取하라고 自己집벽(壁)에불을노으며男안으로 들어가봉크리는우리다 우리는모-든을이거바리라고 卑劣하게도 關者의手段의 最上을뵈인나 그러나 그것이야말로 恍惚의陶醉속이다 술 시드더지는 熱情을再凱식키는붉근술봄 가닥가닥으로쐬즈면녹이는毒는술 本能實行慾을비커내는술은술 우리는 찻는다 求하다 마시리라 몸이쐬를도록 쌔아닌 식은떰과 불뉘는熱情은 가이업시도 술속에서 소리치리라 연기로희릿하게된 적은방안에는 쌔가집퍼갈사록 禮儀와虛飾는 옷을헤치며 더러워진 그릇들은보기에심상인靜物을일으워잇섯다 美와醜 混亂 흐릿하여진머라에는 벼풀이이른「압지」와가티 더더욱剩餘物을求한다 그러나 불머근듯한 머리속에는또다른 剩餘物을어도라하얏섯다 그리하야腐敗의極速을보이며 서로거린다

『꿈인지 生時인지 그것좃차 모르는이약이란다 勿論 일이 어느날낫는지 아니 거기가 어데이엿든지도 모른다마는 이시드른 머리구렁이에서 가물가물하며 사라질뜻하는 그『시-인』이야말로 이즐수업다 또 지금까지도나의눈압흘어린어린한단말이야 아마 지금생각하니까 어느劇場에나 求景을갓는듯하다 또「그드라마」의「가다스트로피」이엿든지 舞臺에는 압페로 쓸여잇는 壁 多角의몃개의「테-불」 嚴肅한色彩「세산두」缺을가진「테ㅣ불크로스」 술 병ㅣ어느「카페ㅣ」인는하얏다 舞臺照明은별분에色바랫物 人物는 단三人 하나는女子이다 右側에몹시도脚光을바든 한紳士가 背面에三角形의窓을등지고 한「테-불」을向하이안커잇다 아니그뒤에 嗣定業와술 이이잇섯든지?

× × ×

『紳士』(너머진술병과 떠러워진접시를바라보며)『보이-! 무엇이던지 좀더가저온!』(술하고뵈니옷(이맛쇼다신다)『보이』부엇을 가저오라고요?(별안간灰色男의 동을어르만지는손놀들며 紳士압헤로 갓가히가서) 여보제발구만가구려우 네 그만좀먹고가서요

『紳士』는무엇이냐 요년 저놈하고 이약이하고십허서그러지아! 가기는가겟다마는……봉…(한눈을 쐬프리고 한손을들어 손가락으로 둥근모양을 보이고 보이의동을쭉다린다)이것만 만하가지고 오렴우나!(「보이」는 고개를 약간흔들며 얼골을 쐬프린다 그러고灰色男겻헤로 갓가히왓다) (이러케 말하는동안에 灰色男은 무엇을생각한것가티 길게길은머리를 두손으로 얼싸안고 그리고 입을연다)

『오나의머리는 웨이러케 회청거리는가 모진바람이나맛낫약한柳枝와가티 쓰거운가마에들어간 어름덩이와가티 차고구덧든 나의마음은어이이한)일이나 두군두군하는가슴을렁 나는나는시드른靑春을 또다시쑷피게하라는것인가 아니다 아니다(突然『보-이』는 엽페와안즈면서)

『보-이』여보서요 이게원일입니가 어두운밤길에서 누가밝은해를 맛날줄알엇스랴 낮마다일은아츰 쌕커준 이불자락 告하게치고 들니어오든 不吉의豫音인 가마귀의 멀두가지목소래도 너무나 오늘아츰에는 나의가삼을몹시도 찔느드니 그는그는 당신을맛나리라는 前兆이엿든가요 서로서로마조부더치는 그릇소래사이에도 黃色의엉크 진것과 거픔과 함의내이며 나의색파린 고기을 가닥가닥씨어 맛보랴하는 반사람들의헛우승사이에도 쌔쌔에넘치여오든 가삼울렁은 당신옴을 豫知하는것이엿든가요(紳士는옷을곳치면서 일어스다가 이소래을들으랴고 도로안는다)(灰色男은 아-무말도아니하고눈을들며 그女子을바라다본다)

『보-이』여보서요 어데를彷徨하고게시다가요기를어이하야 오셧나요네?

『灰色男』(말을할듯할듯하면서도로 얼골을수구린다)『보-이』 나는 무슨얼골로 당신에게무엇이라고여줄가요(懺悔한다 복밧치는 목소래로)아! 여보서요 다만말한마듸라도하여주서요 하마되라도

(暫間지낸後)

『灰色男』(무엇이나집는듯한 목소래로) 야!姿央 아!나는 몹나옵다 누가너를 이런데서 맛날줄을아랏스랴(獨白)아 이야 이야姿央아! 貧者는罪惡이다 최어도現實에서는 나는나는생각한다 옛니약이을 人生의黎明期에가차윗든나 애닯는목소래로쓸는첫사랑을 부르지절쌔 그사랑은무엇이엿든가? 얏튼불바람 아럽다운 薔薇꼿사이에 떠돌쌔에 입과 입사이에속살거림이아니엿든가 地獄에서소래치는斷末曲의애달는熱情의소래가아니인가? 시드러가는老人 그르렁거리는臨終의病人 모-등을虛無사이에집어너어바리고 다만死의神을崇拜하는『드러피스트』의修道者들 大自然의靑律에귀를기우리는면서 뚜는野人 사랑은소래친다 그네들에가삼外지도 에덜품에 불뛰게한단다 散布期에遊한鳳仙花열매와가티 힘업시기갓혼靈魂을가득하게싸잇다가 손대면 어드만지면 허러지며죽는『아네모네』와갓흔것이 사랑이란다 옷키며올게하고노래하며 애달품을품게하고죽이며 甦生식키고 상차기을내며웃업는彷徨에몸을던지게함도 모ㅣ도사랑의힘이란다 그러나그러나웃나는날外지라도빗을내이고잇단다 그는永遠의 象徵이다 그러나그러나그을푸근한커덕한 여름날 날너가는 커덕번개와갓치 멀니멀니나의사랑은날너가바리엿섯다

그는나와사이에는검은國境이잇섯단다 過去에도 存在하고現實에도 또未來外지 잇섯든差別이란다 참으로哄笑할마는일이다 弱한者 反逆者는 世上에단하나잇는眞理의 神의燮을 唯物에팔앗섯단다 物質至上主義의奴隸가되여바리엿다 그는왜(하고『테-불』우에잇든술한잔을마신다) 너는虛榮이必要하얏섯다 華麗한衣服을입은虛偶에번쩍이는泥人形이엿섯다 고흔몸美麗한衣服 아그는너의일홍의하나가 아니엿든야? 불근어엽븐네쌤에부다치는것은쌔아닌 아람다운운 이아니엿든가! 그러나그러나理智는이러하게말을하는것이엿섯다 너는너는 모-든異種의게 무엇을求하느냐……고 힌분에뭇친 蒼鉛에물든 얼골을바라느냐 아니華麗한美服아래의 太脚을 求하얏든냐 아ㅣ抱擁이하고십거든 밥구석몬지우에잇는 찬『도르소ㅣ』나안어라 붉근입을? 그러거든신『도마-도』나 힙러라 더바래는냐 그러면 네가삼을찌너라 거긔에는 불근汚血이흘느리라 아!그러나 그러나 나는너에게무엇을求하얏스랴 한겨울에날니는 몽골몽골한눈조각갓흔네의몸질에씩어 코못들게된 고무엇을 맛보랴하얏든가 모-도시드러진 하로날의이약이다 한여름에 일어나는 느린알풍의擁護와寂氣가아니안가

오-그랫섯다 너는아리다운靜寂의마을山谷間에피엿든『리리』보담 喧騷强烈 惡毒한都會地에피는 불근『로-스』을꼴나잡앗섯다 純潔한 몸둥이우에걸닌혀술한衣服보담도너는씩은몸둥이우에 나부기는비단옷을굿게굿게안앗섯든것이다 너의집의豊富한資産과너의불뛰는 虛榮心은 너를아참햇발에빗나는 고흔 아참이슬과가티光彩을보이며 곱게하엿섯다 또비단『스톡킹』과합게낫타나는그 曲線美 어느 畫家 彫刻家가 그에鞭撻을아니하얏스리야 오그러든너이는어이한일이나!나의모-든희망과誠意虛榮은모-도너의있슴에녹아희여젓다 나의現代人의『라임』은너로말미암마 外어젓다 모-든享樂모-든嘲讒 虛僞는너로하여금 먼다든떠로흘너바리엿단다 그러고 洋洋한 大洋에흘노히떠다니던 배또각에서 허눌과바다을치여다보며 주린목에 찬물한목음을 찬는難破船의主人公과가티 어둠에恐怖을가진어린아헤와가티 또生의恐怖가득한世上에서永遠의나의목숨安定의泉을『에메라루드』가든生命의술잔을 나는求하얏섯다 차저섯다 아!그러나 나는利己主義者이엿든가 나는나외理解者 아니마치愛夫와막버리군가티 自巳의飲慾을求하얏섯다 나는써나갓다 아니쓰라린눈을들썩리며 享樂과虛榮의東山으로부터 나의余生涯는 너로말미아마 現代人의煩惱를아니늣기게되얏섯다 나은모-듬을 버리엇다 아참 한낫 커덕놀빗초이게될째外지나는 너의원홈과너의몸을걸어 呪咀의말을올니며『데이오니소스』의神을背叛하얏섯다 나에게는아-무것하나必要치안타 名譽도 사랑도 財貨도다만 자며 입고살죽금만한떠와永遠의 묵길에들어갈쌔만잇쓰면그만이다 그러고 나는나를위하야 안니모-든人類를위하야 나의모-듬을밧치려하며 그것을하는中이란다

『보-이』(고개을수기고잇다가) 모-듬을또다시여기에서告白하며 後悔하야서무슨必要가 그리잇겟습닛가 시들은靑春다시는나의가삼에도라오지못하리이다 오-여보서요 나에게나에게쓰라림과우름을만히만히던커주서요(이리하게이약이들을할동안에紳士는얼골을씨푸려다피엿다안첫다일려낫다한다)(灰色男은聖書와短刀을쓰지버내여놋는다!『보-이』는灰色男을무름으로올나안치면서)오-너무나느첫습니다 너무나 어리석엇서요(하고聖書를굿게쉬여앗는다)(또한손으로短刀를들면)당신의손으로 아니당신의것으로 나는나의 썩은過去의罪惡의汚血을 모ㅣ도모ㅣ도永遠히變함이업는거문따우에흘니리라(하기며운다)』…… 이야 잠간감안니잇거라 그을熱中하야보든나의가삼에맛치안키여잇지아니하나…… 그러고 그『女性ㅣ이』로 扮裝한사랑의얼골은너이들이아는美漢의얼골이란밤이야 그리고 늣기며우는 숨소래와 사람의따뜻한기운은 나의가삼! 몸!全身을戰慄식혓다 그러고 우렷섯다 안엇다! 나는웃을무는듯하얏다 突然그男便인듯한不良한紳士가 참다참다못참아 卓上을두다리여쌔야지는술병소래에 깜작 깨며 놀내일쌔 처음으로自己도도라갈쌔나는어데인지모르는곳에누어잇섯든거이다 아! 쏙가튼이약이 그만이다하며 卓上에잇든술한잔을 입으로는쑥드리킨다 그리고길게한숨을한번쉬이며 얼골 씨푸린다 우는듯하며 쳔컴蒼白하야진그의얼골을볼쌔! 압잠 나의머리에번개가티 번쩍나오는생각은 오ㅡ참!그의 全生涯을 망치게한 그쏠바런 樂天의命日이 오늘이엿구나』 거문幻影은『스크린』에사라지는듯 사라저바리엿다 空虛!의 손에들어온담배는 다타서 손꼿외지옵흘몰낫다 『앗, 뜨거워!』하고 손을휘들는다 哄笑! 酒席은 모진바람비지내간後와가티 힌빗의 靜寂은 가득하엿다(끗)

갈메기날든 저녁한울이
白基萬

갈메기 날든커덕한울이
아모리 하야도 잇치지를안어요
수평선 커편에 사라지든힌돗이
별가티 내마음에 박혓습니다
구름다튼 근심에 몰려다가도
실가튼 바람이 지나갈쌔면
병든 내가슴인 푸른한울에
어스러한 그별이 눈을뜨니다

學藝消息

◇英詩人렌몬드•싼탁氏生長五月號를爲하야Ode to durst (의물에게부치는노래) 一篇을特히寄稿

◇思想運動社에서勸讀部를新設하고社會科學思想書類에對하야는請求하는대로酬應하고特히『社會思想』『맑스主義』『新人』『社會主義研究』等은定價三十錢인것을二十五錢으로割引發賣하며其他『我等』도交涉中이라는대住所는東京府下高四町雜司谷四五二思想運動社이오主務者는朱彦弼、河弼源兩氏이라고

◇金基鎭 新春文壇縱橫觀을開闢五月號에寄

◇思想運動四月號는不日間發行된다고

◇金石松 民衆文藝小論을生長五月號에發表

◇羅稻香 朝鮮文壇五月號에創作『계집하인』을寄

◇朝鮮文壇五月號에는文士諸氏의創作感想이실인다고

락화 落花

봄바람 번역
맘몽산 그림

五○

청소마의말은 과연 올흔말이엇다 경찰부장도 자긔의계책이 좀경솔한것을 붓그러워하는듯이 잠간머리를숙이고 생각하다가 이번에는 로선생을향하야물엇다

『선생님 엇더케하엿스면조켓슴닛가?』

『아니 나는준길의아비이닛가 입을버릴경우가 아닐세 그래서 앗가부터 아모말도안코잇네 엇더케든지 자네가들이서 결정하게그려 자네가만족하다면 엇더한방법이든지 나는이의가업네』

청소마『그러면 이러는것이 엇덧가요? 장소를『사볼』준길씨의 사관으로하면?』

부장『엇더케?』

청소마『네 이럿습니다 준길씨에게도 벙어리와 대질식히는줄을 몰으게하고 양편이다의외로 맛닥질르게하는것이 매우필요하닛가』

선생과 부장『올아!』

청소마『오늘저녁에 부장님과 판사가 준길씨를보고 다시집으로가서 됴사할일이잇스니 지금가티 가자고해서 준길씨를그집外지 다리고 감니다 가서 준길씨는 엽헤방에 기다리게하고 부장님과판사는 무엇을됴사하는테하고 그엽헤 방에서 자세히 준길씨의행동을 주의하고잇스면 그쌔에 붉시됴벙어리를다리고 가지오 그러케하면 벙어리가 준길씨의 얼골을보고 놀래든지 깃버하던지 엇더케하겟지오 또준길씨는 엽헤방에 당신들이 잇스닛가 갑을내든지 부스는눈짓으로 벙어리를 제어하든지하겟시오 엇잿든지 그행동을자세히 알수잇슬러이닛가 그결과는 나종에라도 걸코의심을둘수가 업지안습닛가?』

부장『아닌게아니라 그것묘한생각입니다 그러나 그벙어리를 엇더케다리고 가나요?』

청소마『그것은 부장님이먼저 말슴한것을 절충하지오』

부장『역시벙어리를 방면한단말이요?』

청소마『그러치요 벙어리는벌서본감으로 가잇겟지오、하닛가 오늘저녁 여덜시에 방면하라는 명령을나리면 감옥에서는 정말 방면인줄로알고 수속을 마친후에벙어리를 문外지 다려다가 내보내겟지오 밧게나오면 그는 길을몰을 터이닛가 요전에경찰부에서 방면하엿슬쌔와가티 주커주커할것은 정한일 아닙닛가 그쌔에누가한이십간쯤되는데서 손짓으로 불으지오』

부장『손짓을하면 올가요』

청소마 『아니지오 그커불으기만하 …… 못하여야긔』

부장『엇더한방……으로?』

청소마『이럿습니다 처음에그쏠뭇잡을쌔 그의 주인이라고함죽앗서가든그신사는그가뭇잡히는것을보자마자 곳마차로 도망을하엿다지오? 이마차는 시데를 가지고가라는 마차이닛가삭마차가아니라 반드시 제마차일것입니다 그러면그신사는 마차를가지고잇는것은 분명 하닛가 위선오늘커녁에 나든지누가 그의주인과가티 보이도록 마차를가지고가서 그감옥 문압해서나려서 그쏠을오지오 그신사는외투를입고 목도리를귀外지 싸매고 또몹직한모자를씁다닛가 내가그모양으로차리고가서 그쏠을으면 그는반드시 제주인으로생각하고 혹주인이힘을써서 커를 방면되게하고 또다리러오기外지하엿나하고 반겨라고 쏘차올것임니다』

로선생도 감복한듯이 『유라!』

하고소리를내엇다

청소마『그가쏘차만온다면 다된일이지오 나는번개가티 그쏠을어올리지오 그러면 그는자긔주인이아닌것을알고 의심을 내겟시만 그가손짓을하면 나도손짓을하야서 주인대신으로 주인의친구가 다리러온줄도 알게하지오』

부장『글세 그리하야다차에실코 준길씨집으로 다리고온단말이지?』

청소마『그렇습니다 준길씨의집압헤서 나려노흐면 벌서대개는 보겟지오 만일준길씨가 그를무리엇다하면 그는 그집을알러이닛가제대로올라가겟지오 또그집을붙는다고하더라도내가 초인종을 눌를터이닛가 그에응하야누가하인으로차리고나와서 그를인도하야 준길씨와맛나게하는것쯤이야 누구든지 할수잇겟지오 그러고커음부터준길씨가잇는방을밝게하여노코부장님과판사잇는방을 좀어둡게하여 노흐면두사람의안색을충분히볼수잇습니다』

경찰부장도 매우 감복한듯이 『정말용한계책이오 즉시판사에게도말해서 그러케하도록 하지오』

멍텅구리 련애생활
(137)
태도일변

(一) 자동차를 급속력으로 몰어가다가 (二) 압혀서 어른대는 사람을 (三) 막물어대던 멍텅구리도 (四) 미인을보고서는 태도일변

五月一日에 展覽、雄辯

新高山青年會

咸南安邊郡新高山青年會에서는東亞分局本報支局後援으로五月一日創立一週年紀念을際하야全安邊少年少女作品展覽會와懸賞雄辯大會를開催하야敎育의勸奬과文化의發展을目的한다는데各規定은다음과갓다더라(安邊)

◇展覽會規定

一、種類 圖畵、習字、作文、手工品으로하되問題其他는隨意로하고圖畵는臨畵又는寫生考案의別을記入

一、出品者 學校、講習所、書堂、敎會、少年會、(個人도됨)等의少年少女로하되出品面에附屬機關名、學年、姓名、年齡、을明記

一、施賞 斯界專門家의審査로써各科에一二三等을選하야賞品을與

一、陳列場所及時日 五月一二兩日間新高山靑年會舘內

一、出品期日 四月二十五日

◇雄辯大會規定

一、參加資格 安邊全郡의靑年會、俱樂部、少年會、體育團體、敎會、學校、其他各團體의代表者但每團體代表者는二人以內

一、演題 各自隨意擇定하되政論은除함

一、順番 抽籤에依함

一、懸賞 審査委員會決議로一二三等으로하야施賞

一、場所及期日 五月一日夜新高山靑年會舘內

一、參加申請期 四月二十八日(新義州)

星德學校를 里民이 後援

校舍增築決議

北靑郡星岱面實星里에서는星德學校後援會를組織하고去六日에總會를召集한바出席員이百五十餘名에達하야大盛況裡에敎室의增築을決議하엿다는데學校基本資金은쓰지안코後援會에서擔當支出키로可決하얏다더라(北靑)

地上物을 靑年會에寄附

江陵鄭氏의特志

江陵郡邱井面鶴里鄭然昌氏는元來社會事業에만흔功勞가잇던바今般邱井面靑年會를爲하야同會長金澤振氏를通하야田四百坪을十年동안無料로耕作하야靑年會의事業에充用하도록하엿다는데鄭氏의篤志에對하야一般靑年會員은勿論이요隣近에서도稱頌이藉藉하다더라(江陵)

어린이勞役으로 校舍를新築

西湖少年의美擧

北靑郡俗厚面西湖里少年勇進會는客年二月부터創立되얏는바無産子弟를敎育키爲하야日新義塾을經營하고熱心敎授함으로學生이漸次增加하는中從來敎室이狹窄하야全部收容키困難함으로該會幹部되는李楨斌、李任鎬外諸氏가敎室을新築코자決心하고여러가지로活動한結果十四五歲의學生들이風寒雨雪을무릅쓰고農家의土役을請負하거나道路工事에셔맨드는돌을運搬하야그賃金을建築의資金으로積立하야온바不遠間新鮮한敎室이作成되리라더라(北靑)

校服에物産奬勵

江西彰新校에서

平南江西郡甑山市彰新學校에서는一般學生의衣服을一致케하고儉約과物産을奬勵키爲하야校服을制定하엿는데그校服地質과規定은如左하다고(江西)

一、男學生은朝鮮水木으로立襟洋服을制着할것

一、女學生은白色水木으로上衣와黑色水木으로裳衣를制着할것

一、女學生의당기는朝鮮紫紬로하되長은二尺廣은一寸五分으로하고兩端三角으로할것

一、男女學生은外國綢緞과ᄉᆡ루及絹織物을使用치말것

一、右規定을違反하는學生은退學

觀明學校擴張

校舍를增築、學級을增設

平南平原郡朝雲面私立觀明學校는創立以來에當地有志諸氏의熱誠으로維持하여오던바昨年에有志金完基氏外諸氏의熱誠으로새로校舍를建築하고四年級으로敎授를하다가今春부터는六年制로變更하고따라校舍를不遠間增築하리라는데一般社會에서는漸次로敎育機關이完備되여가는것을깁버하고熱誠으로寄附金募集에着手하리라더라(平原)

博川의담배갑

三萬五千圓

博川邑內煙草販賣營業所管內五面의昨年一年동안煙草販賣金額이三萬五千餘圓이라하며去三月分에販賣된煙草金額은二千五百十七圓이라더라(博川)

長連靑年도革新

黃海道長連靑年會에서는去四月十七日下午一時에當地觀聖樓에서第四回定期總會를開催하엿는데會長柳元植氏司會로經過報告가有한後會長制를委員制로革新하자는決議로執行委員七人을選定하엿다는데其氏名과當日決議事項은左와如하다더라

◇決議事項

一、規則改定의件

一、年齡制限의件

一、會員整理의件

一、圖書縱覽所設置의件

一、春期運動會開催의件

◇執行委員

柳元植 元春道 白相淳 白俊烈 李泰亨 李秉祚 金瓚基(長連)

慶北醫生試驗

合格者五名

慶北警察部衛生課에서는去十日에醫生試驗을施行하얏는데受驗者五十五名中에合格者는左記五名이라더라

李致擧(大邱)崔斗煥(大邱)朴進彦(大邱)崔道致(大邱)嚴仁燮(倭館)(大邱)

龍潭面에 窮民救濟工事

鎭安郡龍潭面에서는去四月一日에面內實業家有志諸氏가會合하야現下面內窮民救濟의對策에對하야協議한結果救濟의第一步로荒廢地의開墾、耕地整理、田地開墾等工事를始作케하야一般面民으로하야금勞働에供케하며賃金은普通一日五十錢이던것을六十錢으로增賃하야今月初旬부터工事에着手中이라는데勞働需要人의氏名과供給人夫數는如左하다더라(鎭安)

卞大奎氏二、〇〇〇名、文斗天氏二、八〇〇名、高泳柱氏二〇〇〇名

慈善會를創立

河東北川面에서

慶南河東郡北川面有志는親睦을圖하야患難相救하며慶弔相問하기로目的을삼아先般北川慈善會를發起하야爾來數月間會員募集에努力하던바今에募集된會員이七百餘名에達하엿슴으로지난十三日午後二時에同面玉亭里李炳冕氏庭園에서創立總會를開催하고臨時議長姜重九氏의司會下에經過報告規則通過를마친後에進行方針에對하야諸般事項을圓滿히決定하고午後六時頃에萬歲三唱으로閉會하엿는데當日被選된任員은如左하다더라

◇任員

會長姜重九 副會長鄭南柱 總務朴桂龍 會計金錫鎬 評議員姜基煥外二十三人(河東)

土曜講座開催

大邱革造團에서

大邱에서革造團을組織하얏다함은旣報한바어니와同會에서는組織以來로每土曜日마다朝陽會館內에서土曜講座를開催한다더라

旣報同會綱領中第二項에多少誤謬가有하기로左와如히正誤

二、우리는人間의本然대로目的의有力대로人間의愛를發揮할일(大邱)

志願은二百餘人 合格은五十五人

晋州高普入學難

旣報와如히慶南晋州公立高等普通學校第一回學生募集試驗을去十四日午前九時부터同十六日外지前慶南道廳會議室에서擧行하얏는데總志願者二百十七人中學術試驗及口術試驗身體檢査의結果合格者五十五人을選拔하고百六十二人의不合格者를生한바其外히餘衛中인同校校長도全州高等普通學校敎諭高力得雄氏가內定되얏슴으로同校開學은來二十三日同校臨時敎室인前慶南道廳水產課跡에서擧行하리라더라(晋州)

元山米豆檢査狀況

昨今元山穀物檢査所의玄白米檢査數는依然히每日七八百叭乃至一千叭에達하는바客年十一月頃부터本年三月外지의輸出累計를示하면玄米十萬七千三百五十五叭、白米二萬五千五百六十六叭合計十三萬二千九百二十一叭인바十二年同期間에比하면玄米七萬一千七十二叭을激增하고白米一萬一千四百四十七叭의減少를示하야結局五萬九千六百二十六叭을增加하엿는데本道十四年度輸出米豫定인玄米七萬叭白米八萬叭計十五萬叭에比하면別로大差가無하며尙且今後에도引續輸出中임으로本年輸出米總高는二十萬叭의多數에達하야右豫定高를凌駕하리라하며期間中大豆輸出高는二十萬三千一百四十六叭으로玄白米輸出高에比하면七萬餘叭의多數에達하엿다(元山)

元山煙草販賣高

三月中에十萬四千圓

元山煙草專賣出張所直轄管內에서三月中에販賣한煙草高는合計十萬四千百八十一圓六十一錢二厘인바地方別로示하면元山賣捌所四萬一千九百五圓九錢三厘咸興同四萬八千四百十一圓十九錢庫底同一萬三千八百六十五圓二錢九厘인데此를前年同月에比하면元山二百七十五圓三十二錢二厘咸興同三千九百四十圓十五錢四厘庫底同一千六百六圓十七錢八厘都合五千八百二十一圓六十五錢四厘가各히增加하얏다더라(元山)

各地金融總會

◇平壤 去十八日午前十時에平壤金融組合定期總會를府內第一舘에서開하고第七期決算報告와任員手當의件을承認한後左記와如히任員을改選하얏다더라

組合長朴經錫 理事林長太郎 監事宋在燁 金能元 李德煥 評議員鄭世圭 崔昌九 金鎣根 白潤植 林錫奎 鄭仁淑 李泳夏 車周遠 韓允燮 金晃周(平壤)

◇蘗島 高陽郡蘗島金融組合에서는去十八日正午부터第四回定期總會를開催하고組合長成壽永氏의司會로後陵部理事의財産目錄說明과任員改選等을마친後午後三時頃에無事히閉會하얏는데新任된任員은評議員中白南壽 尹奉漢二氏만新任하고모다前任員이留任되얏다더라(高陽)

◇泰川 平北泰川金融組合에서는來二十六日午前十一時부터同組合事務所內에서第十回定期總會를開催하고左記事項을附議한다더라

一、昨年度諸計算書剩餘金處分案及監事意見書承認의件

一、任員手當支給의件

一、監事及評議員任期滿了改選의件(泰川)

◇信川 黃海道信川金融組合에서는來二十七日午後一時부터當地公立尋常小學校內에서同組合第十四回定期總會를開催하고左記事項을決議한後新築落成式을擧行할터이라더라

一、昨年度財産目錄貸借對照表事業報告書剩餘金處分案竝監事의意見書承認의件

二、監事改選의件

三、任員手當支給의件(信川)

◇谷城 谷城金融組合에서는去十七日午前十時에當地公會堂에서組合長丁奎泰氏司會로定期總會를開催한바組合員이約百十名에達하얏는데同組合理事의事業報告가마친後任員改選과來賓의講話가잇섯고其他昨年度貸借對照表에依하면當期剩餘金이三千四百七十二圓의好成績을이루엇스며配當金은每口에七分에達하얏는데任員은如左하다더라

組合長丁奎泰 監事金奎澤 梁科植 竹上千代市 評議員丁桂泰 金圭容 梁建植 盧準鉉 朴宗楠 吳基泳 李鍾煥 李相赫 丁玉泰 鄭鎬碩(谷城)

◇南原 全北南原金融組合에서는四月十五日午後二時에南原公立普通學校內에서第十七回定期總會를開催한바組合員總數六百八十三名에出席한人員數가三百二十一名委任出席한數가百四十四名임으로定規에依하야組合長의開會辭가有한後監事의剩餘金處分案承認件과理事의十三年度事業報告가有하엿는데當日進行된議案은如左하다더라

一、大正十三年度財産目錄貸借對照表事業報告

一、剩餘金處分案監事의意見承認의件

一、役員手當給與의件

一、監事改選의件

一、評議員改選의件

一、組合員共濟金收支決算報告

一、模範組合員表彰式擧行

一、臨席官訓辭

一、來賓祝辭

◇新任役員

一、組合長姜在洪(重任)

一、監事梁戡英 徐洪必 笠井七二(重任)

一、評議員 七人은重任하고三人은改選

一、午後四時頃閉會(南原)

◇靑陽 靑陽地方金融組合第十三回定期總會는去十六日午前十一時에開會되얏는데出席員은全組合員八百餘人의半數四百餘人이엿스며業務報告、監査報告와知事와理事長의祝辭를마친後本郡守金宇鎭氏의僞善生活을廢하고改良生活을圖하야라는演說과定山金組理事鄭在億氏의來賓祝辭及懇曲한演說이有하고滿期役員을選擧하고餘興으로써閉會하엿는데役員氏名은如左하더라

監事田在鶴 宋在勉 朴永文 評議員崔欽玉 李伯春 李哲熙 沈昌燮 李泰宇 李圭鳳 金會益 盧東善 金相熹(靑陽)

◇南原 去十七日南原郡金池面金融組合에서는第二回定期總會를當地公立普通學校內에서開催하얏는데組合長金秉斗氏의開會辭로비롯하야事業報告가잇슨後左와如히決議하얏다더라

一、昨年度財産目錄貸借對照表事業報告

一、剩餘金處分案監事의意見承認의件

一、任員手當給與의件(南原)

新(새로)히 出生(출생)한 ホシポートワイン(호시포-도와인)의 使命(사명)

一 我等은不遠한將來에、香味가單調한酒類를、代身할것은、香味가豐富하고、嗜好가多方面되는葡萄酒가될것을信합니다。然이나 오히려、一般은아직싸지其의味와色에만置重하야、其의葡萄酒의風味에對한鑑識點이非常히低한것갓치생각이되는故로、往往히시원치못한製品일지라도滿足하는傾向이잇는것은、眞實로遺憾으로아는바이올시다。

二 本社는、此點을크게善導코자하야、多年研究한結果、玆에甘味葡萄酒『호시포-도와인』을새로히發賣하기로하엿슴니다。『호시포-도와인』의使命은、葡萄酒로하야금、藥用酒의嗜好로부터一轉하야一般的으로、晩餐의食卓上에든지、貴婦人과兒童들까지에게도、賞飮하게될程度에까지香味의配合을、外國品에거의갓가운點까지改良하엿슴니다

三 몬저生葡萄酒로는、現今世界에서、最高級이라고하는것中에、佛蘭西의『구라렛도』、『소-단』、獨逸의『모-젤』等이잇스나、本社는此最高級의生葡萄酒를産하는、佛蘭西의『메독구』洲의『메독구와인』을原産地의確實한釀造元과特約하고其他의原料에도最善의注意를다하야、撰擇한것을使用함니다特히本社의자랑거리로하는바는、葡萄酒의含有한酸을、다만酒石酸뿐만아니라、琥珀酸及林檎酸을配合한點이올시다。

四 一般으로外國人은香味에置重하나、東邦人의嗜好는甘味를만히하고、香氣가低한것을깃버하며、酸味의點에잇서서는、比較的掛念치안는듯하나、葡萄酒의酸味를、酒石酸外에前述한、琥珀酸과林檎酸을加할때에는、酒石酸味가아닌、一種의形言키어려운淸凉味를加하야、其의味를向上케하기는甚한것이올시다。

五 本社는、以上의諸點에留意하야、原料의純良과、統一을圖得하야、多年研究를거듭하야、玆에理想的의製品을製造하기에成功한故로、『호시포-도와인』에依하야、日本의甘味葡萄酒界의、從來의理想으로하든諸點을解決하야、眞正한『포-도와인』의風味를賞玩하야주시기를바라게된것이올시다。

포도酒의來歷

一 포트와인은、元來『폴튜갈』의國産으로『도-로』江의南岸及其附近의山地에産하는葡萄로釀造된바『포트』라는名稱은其輸出港인『오포-트』라는名에서나온것이라。그래서其栽培法釀造法도다른他와趣를異히한獨特한者가잇서서漸次其聲價를擧한以來遂히同國富源의一로數하기에至하엿다其後佛蘭西、西班牙等에서도『포-트와인』의製造를研究하야現今世界市場의『포트와인』의販路는『폴튜갈、포-트와인』、佛蘭西『포-트와인』、西班牙『포트와인』의三種의販路가競爭을하고잇는形便입니다。

二 『포트와인』은葡萄酒醱酵後此에『색란듸-』又는『알콜』의一定量을加하야甘味를殘存케하는同時에酒精分을高케한者입니다。色은처음얼마間은黑赤色인데次第로變色하야黃褐의色彩를呈합니다。그럿케되기外지는아모려도十年以上을要함으로其變化를促進키爲하야白葡萄酒를加하기도하고又營利에急한製造業者는、各色樣造酒、甚한에至하야는色素、『알콜』、砂糖、香料를巧妙히配合하기爲하야『셰사-트와인』或은營養酒로서의貴重한價値를失한것도잇슴니다。

三 葡萄酒는、佛蘭西를爲始하야拉典人種의國民的酒精飮料가될뿐만안이라、麥酒、우이스키、와갓치世界性을띄여、現下日本國에서도、本酒의釀造는無稅外지하야서、其의釀造를保護奬勵하는中이나、其比較的으로進步、發達이遲遲한것은、첫재는日本의風土가葡萄栽培에充分히適當치못한것과、當業者의努力期間이短小인外닭이오、둘재는從來葡萄酒는西洋酒中에도西洋酒라고하야、主로高價品으로서醫家用에使用되는關係上、其의需要하는데節約的인習慣을伴한外닭과、香味가日本人에게、바로適當케되지못하는故로、크게需要를喚起치못하얏스나、然이나、近來甘味葡萄酒가藥用酒가안이고、滋養酒이며、强壯酒이며、그리하고其香味로보든지、또는衛生上으로보든지理想的飮料인것이一般에게認定되엿다、그中에도婦人이며、兒童들外지도성풍하게賞飮되는結果、스사로此現象을일우게된것이올시다。

定價一圓廿錢

星製藥株式會社